O TEMPO
TEMPO: Bom. Nevoeiro pela manhã.
TEMP.: Estável.
VENTOS: Nordeste a Norte, fracos.
MAXIMA: 26,0.
MINIMA: 13,4.

Diario Carioca

☆ UM JORNAL DO RIO PARA TODO O BRASIL ☆

ANO XXX — N. 9.203 Rio de Janeiro, têrça-feira, 15 de julho de 1958 PREÇO: CRUZEIRO 1,50

Fundador
J. E. DE MACEDO SOARES

O MÁXIMO DE JORNAL NO MÍNIMO DE ESPAÇO

12 PÁGINAS

Polícia garantirá passos de Dulles

Em duas reuniões realizadas ontem no Itamarati, com a presença do coronel Danilo da Cunha Nunes, foram estabelecidos os planos para a garantia pessoal do sr. John Foster Dulles e da ordem pública durante a estada do Secretário de Estado americano no Rio de Janeiro.

Na primeira reunião, realizada das 10 às 13 horas, compareceram o embaixador Mendes Viana, ministros Bastian Pinto e Araújo Castro, todos os inspetores e delegados da DPPS e encarregados da guarda pessoal do sr. Foster Dulles. Ficou assentado que todos os pontos do programa da visita serão cumpridos rigorosamente.

SEGUNDA REUNIÃO

Das 16 às 19 horas, reuniram-se com as autoridades da DPPS o representante do Ministério da Aeronáutica, os chefes da Guarda Civil, Rádio-patrulha e do Serviço de Comunicações do PDFSP.

Embora mantidos em segrêdo os planos a serem postos em prática não permitirão, em hipótese alguma, a perturbação da ordem e qualquer atentado ou ofensa ao Secretário de Estado americano e sua comitiva.

APELO AOS ESTUDANTES

Acredita-se que o coronel Danilo Cunha Nunes dirigirá, em breve, um apêlo aos estudantes no sentido de que não tenham nenhuma recepção hostil ao visitante, pois acredita no espírito de cortesia da classe estudantil carioca. Ao mesmo tempo, o chefe da DPPS pedirá aos pais dos estudantes que colaborem com a polícia, desaconselhando seus filhos em relação a qualquer movimento de protesto e hostilidade contra o diplomata americano.

IBRAHIM NOS "ASSOCIADOS"

Informava-se, ontem, que o colunista social Ibrahim Sued foi contratado pelos "Diarios Associados" (para funcionar em tôdas as emprêsas da cadeia), com o salário de Cr$ 200 mil, mensais.

O colunista permaneceria no "O Globo" só até ser encontrado um substituto para êle.

PRESIDENTE DE ISRAEL EM VISITA À HOLANDA

AMSTERDAM, 14 (FP-DC) — Chegaram à Holanda, hoje à tarde, para uma visitan ão oficial de três dias, tendo viajado num aparelho "Bristol-Brittania", da "El-Al", o Presidente de Israel e a senhora Ben Zvi, tendo vindo acompanhados do sr. Walter Eytan, diretor-geral d. Ministério das Relações Exteriores de Israel, e do sr. Joseph Camel, ajudanete de ordens do Presidente.

CONVOCAÇÃO URGENTE DA ONU PARA IRAQUE

CHOCARAM-SE AVIÕES: 4 MORTOS

O capitão-médico Joaquim Manoel Campos do Amaral, os tenentes Pedro Flávio Fortunato Saraiva e Mário Neves Vale, e o cadete Carlos Adão Lourciro de Oliveira (da esquerda para a direita, acima) faleceram, ontem, em conseqüência do desastre aéreo ocorrido no Campo dos Afonsos, quando dois aviões se chocaram no ar (Reportagem na página 12)

E AGORA?

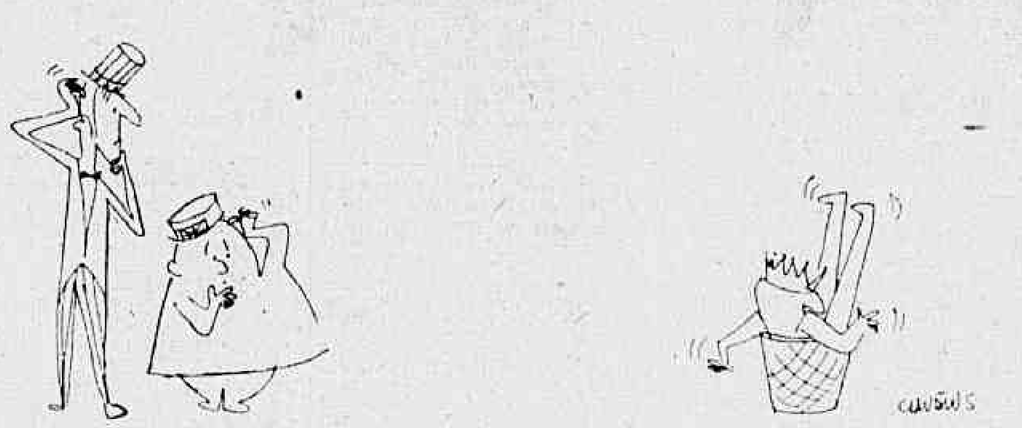

Decide Ike depois de reunir Govêrno

WASHINGTON e LONDRES, 14 — (FP-DC) — O Govêrno dos Estados Unidos decidiu, hoje, convocar o Conselho de Segurança das Nações Unidas para uma reunião amanhã de manhã, a fim de ser examinada a situação criada no Oriente Médio, em consequência da revolução que derrubou, nesta madrugada, o Govêrno monárquico do Iraque.

Círculos diplomáticos londrinos anunciam que será antecipada a reunião do Conselho do Pacto de Bagdá (marcada para o próximo dia 28, em Londres), mediante a convocação urgente dos países integrantes, excetuado o Iraque. O sr. Foster Dulles, que participaria da reunião, como observador, deverá partir, para Londres, dentro de alguns dias.

EISENHOWER CONFERENCIA

O presidente Eisenhower conferenciou, esta tarde, durante mais de três horas, com vários líderes parlamentares, o vice-presidente Richard Nixon, o Secretário de Estado Foster Dulles e representantes de outras Secretarias. Terminada a conferência, o Presidente permaneceu em reunião com os membros do seu gabinete, por mais de uma hora.

Terminadas as reuniões, o porta-voz da Casa Branca anunciou a resolução de ser convocado o Conselho de Segurança da ONU. O sr. Henry Cabot Lodge, delegado norte-americano nas Nações Unidas, recebeu, imediatamente, instruções para solicitar a convocação do referido Conselho para amanhã. Apesar da insistência dos jornalistas, o porta-voz recusou-se a dar informações acêrca da forma por que espera a delegação dos Estados Unidos enfrentar a discussão da crise do Oriente Médio, na reunião do Conselho de Segurança.

INCENDIADA A EMBAIXADA

O "Foreign Office" recebeu relatório do Govêrno italiano, segundo o qual a Embaixada da Grã-Bretanha, em Bagdá foi assaltada e incendiada pelos revoltosos. O relatório informa que o embaixador e o pessoal da embaixada se encontram sãos e salvos. Um porta-voz do "Foreign Office" declarou que o Govêrno está procurando obter a

(Conclui na página 11)

"RANGER" RECEBE JK

Salvas de artilharia saudaram o presidente Juscelino Kubitschek, quando às 9.15 horas de ontem, chegava ao "Ranger" para assistir, fora da barra, às manobras aeronavais do gigantesco porta-aviões. Na foto, o Presidente da República passa em revista a guarda dos fuzileiros americanos formada em sua honra, a bordo do "Ranger". (Reportagem na 12.ª página)

Chamoun pede ao Ocidente socorro

WASHINGTON, LONDRES, 14 — (FP-DC) — O Presidente do Líbano, sr. Camille Chamoun, pediu hoje à Grã-Bretanha, aos Estados Unidos e à França, o envio imediato de tropas para o seu país, a fim de fechar a fronteira com a Síria.

A Washington êsse pedido foi levado pelo Ministro das Relações Exteriores do Líbano, sr. Charles Malik, que chegou ontem à tarde àquela capital, procedente de Nova Iorque. É provável que os três Governos efetuem consultas urgentes, antes de responder ao apêlo do presidente Chamoun. De um modo geral, pensa-se que preferirão uma solução no quadro das Nações Unidas.

SITUAÇÃO NO LÍBANO

BEIRUTE (FP-DC), 14 — Desde as cinco horas da manhã de ontem a população libanesa está de ouvidos pregados ao rádio, acompanhando as notícias divulgadas por Bagdá, sôbre o golpe militar no Iraque. Nos

(Conclui na página 11)

JK-militares: pode ser adiada a reunião

Ainda não é certa a realização da reunião de militares no Itamarati, quinta-feira, a fim de ouvir a exposição do presidente Juscelino Kubitschek sôbre a "Operação Pan-Americana", uma vez que sòmente na tarde de ontem o sr. Negrão de Lima procurou avistar-se com os Ministros militares, a fim de tratar do assunto.

A idéia da explanação presidencial, que foi sugerida pelo embaixador Mendes Viana, Secretário-Geral do Itamarati, em reunião realizada no Palácio das Laranjeiras, na semana passada, mereceu integral apoio do sr. Juscelino Kubitschek e está programada para ser feita perante 300 oficiais superiores das três armas.

OUTRAS EXPLANAÇÕES

É pensamento do Presidente da República fazer outras explanações sôbre a razão e o objetivo da "Operação". Depois dos militares, o presidente Juscelino Kubitschek pretende convidar os membros das comissões de Diplomacia da Câmara dos Deputados e de Relações Exteriores, a fim de lhes esclarecer o assunto.

FRONDIZI E O PETRÓLEO ARGENTINO

BUENOS AIRES, 14 (FP-DC) — O presidente Arturo Frondizi teria assinado um acôrdo com a companhia norte-americana "Pure Oil Company", para a exploração do petróleo argentino, anunciou o jornal "Critica".

O jornal acrescetna que Frondizi anunciará dentro em breve a assinatura dêsse contrato numa mensagem especial dirigida ao povo argentino. O jornal acrescenta que as negociações entre o Govêrno argentino e os representantes da "Pure Oil" se desenvolveram dentro do maior segrêdo.

A "OPERAÇÃO PAN-AMERICANA"

Andamento só por via diplomática

1.ª de uma série de reportagens de
JOSÉ AUGUSTO DE ALMEIDA
EXCLUSIVO PARA O DC

A "Operação Pan-Americana", proposta pelo Govêrno brasileiro para a luta contra o subdesenvolvimento na América Latina, terá andamento por via diplomática, estando, na parte que diz respeito ao Brasil, exclusivamente a cargo do Itamarati.

Essa providência, determinada pelo próprio Presidente da República, visa a facilitar o entendimento entre as várias chancelarias dos países interessados na "Operação", as quais deverão estudar maduramente o problema, a fim de poder ser apresentado o plano que possibilite o combate efetivo ao subdesenvolvimento da maioria das nações das Américas do Sul e Central.

POSIÇÃO DO BRASIL

O Brasil, conforme assinalou o presidente Juscelino Kubitschek em entrevista ao "New York Times", ao tomar a iniciativa de "provocar o debate sôbre o tema do subdesenvolvimento, que é a grande chaga do pan-americanismo", não pretendeu assumir o papel de intérprete das aspirações e pontos-de-vista da América Latina, "pois nenhum propósito poderá ser feito no âmbito pan-americano sem a colaboração das 21 nações do Hemisfério".

"O que fizemos — frisou o Presidente — foi "colocar diante da opinião pública das Américas, um problema relevante e delicado, que deve ser definido, analisado e estudado em profundidade. Por esta razão, devemos prosseguir com energia e entusiasmo, mas também com grande prudência e cuidado."

DIRIMINDO DÚVIDAS

A fim de dirimir dúvidas de alguns julgadores apressados (internos e externos) o sr. Juscelino Kubitschek, em sua entrevista ao grande jornal norte-americano, esclareceu que a Conferência Interamericana, sem a seguinte [illegible] de cartas, apenas, dramatizar o "seu fracasso".

"Não temos em vista — distinguiu — uma declaração lírica e platônica de solidariedade interamericana no campo econômico. Queremos construir alguma coisa de permanente e, por isso, devemos pisar em terreno firme. O importante é o progresso real que possamos fazer na luta contra o subdesenvolvimento. O Brasil não convidou Chefes de Estado americanos para uma conferência de alto nível, mas, apenas, levantou a idéia e está realizando sondagens diplomáticas, a fim de determinar a conveniência e a possibilidade de realizar tal reunião".

DISCUSSÕES ESTÉREIS

Tendo em vista alguns pronunciamentos que foram divulgados sôbre sua idéia, o Presidente da República, ainda na sua entrevista ao "New York Times", esclareceu que não deseja que as discussões sôbre os pormenores da Conferência obscureçam os objetivos reais do Brasil, declarando: "Na minha opinião não devemos perder mais tempo, nesta altura, com discussões sôbre lugar, nível ou data da reunião. O importante é que tomemos contato com o problema e vejamos se alguma coisa de útil, novo, concreto ou positivo pode ser feito no setor do combate ao subdesenvolvimento, que constitui autêntico círculo vicioso do qual não podemos escapar sem a adoção de fortes e enérgicos corretivos".

PLANO MARSHALL

O Presidente lamentou, em seguida que o seu discurso de 20 de junho tenha sido interpretado por alguns comentadores como sugerindo a adoção de uma espécie de Plano Marshall para a América Latina, acrescentando ter desejado, apenas, ilustrar o fato de que "quando os Estados Unidos da América se depararam com problemas de grande magnitude, êles tiveram suficiente coragem, determinação e imaginação para encontrar e aplicar os corretivos adequados".

"Ainda é cêdo - frisou - para recomendar um plano específico, mas espero que o mesmo espírito que inspirou o "Plano Marshall" possa estar presente na elaboração e execução de qual-

(Conclui na 11 página)

"La Traviata" no 30o. aniversário do D. C.

Associando-se às comemorações do 30.º aniversário de fundação do DIARIO CARIOCA, o Teatro Municipal encenará a ópera «La Traviata», de Verdi, no próximo dia 30, às 21 horas, em homenagem aos amigos e funcionários dêste jornal. O espetáculo será gratuito.

— A Municipalidade sente-se honrada em associar-se desta forma ao 30.º aniversário do brilhante matutino, cujo passado de lutas em defesa dos interêsses dos habitantes da Capital da República constitui um patrimônio para a vida da cidade — declarou, ontem, ao DC, o sr. João de Lima Pádua, Secretário-Geral da Comissão Artística do Teatro Municipal.

ELENCO

— Os cantores líricos do Municipal — disse o sr. Lima Pádua — desejam, nessa oportunidade, reverenciar o velho jornal que tantos serviços tem prestado à causa dos artistas nacionais.

Agnes Aires soprano, Bruno Lazzarini, tenor, Paulo Fortes, barítono, e Jorge Bailly, baixo, integram o elenco de "La Traviata". O regente será o maestro Edoardo Guarnieri.

Deverão assistir ao espetáculo o Presidente da República e senhora, Ministros de Estado e membros do Corpo Diplomático.

MISSA

A direção do DIARIO CARIOCA mandará celebrar, na próxima quinta-feira, 17, às 11 horas, missa de Ação de Graças, em regozijo pelo 30.º aniversário da fundação do jornal.

O Departamento de Turismo e Certames da PDF iluminará e ornamentará o trecho da Avenida Rio Branco e Rua São Bento, onde estão localizadas a redação e oficinas do DIARIO CARIOCA.

MUNICIPAL ADERE

O sr. João de Lima Pádua, falando ao DC

MORTE MISTERIOSA

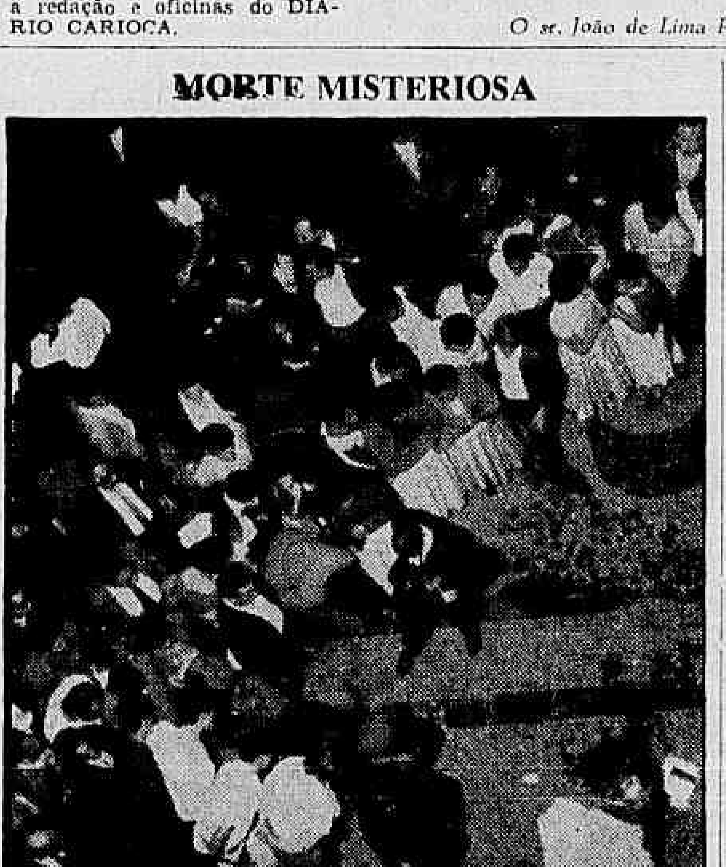

Aida Cury, jovem e bonita (na foto, cercada de populares) morreu ontem, numa poça de sangue, depois de se atirar ou ser empurrada pela janela de um edifício da Avenida Atlântica. Aida tinha na mão um livro de Geografia. Sua morte, até encerrarmos esta edição, era um mistério (Reportagem na 10.ª página)

JUSCELINO A "LE FIGARO":

Metas são o caminho para o grande futuro

«Quero dar ao Brasil, em cinco anos, 50 de progresso», repetiu o presidente Juscelino Kubitschek ao jornalista Serge Groussard, correspondente de «Le Figaro», ao traçar-lhe as diretrizes e as perspectivas do programa de desenvolvimento econômico do seu Govêrno.

Nessa segunda parte da entrevista que concedeu ao grande periódico francês, e que o DC está reproduzindo, o Presidente da República fala de suas metas econômicas, das dificuldades que tem de superar para atingi-las e do futuro melhor que nos aguarda, depois de triunfante a batalha do desenvolvimento.

UMA CONVERSA COM SALAZAR

Serge Groussard prossegue fazendo notar ao Presidente, que o Brasil conhece, atualmente, dificuldades econômicas, sendo bastante provável que conhecerá outras mais, "antes de completar-se a primeira etapa do gigantesco programa renovador a que se impôs o sr. Kubitschek".

Responde o Presidente:

— Isso é mau, mas não é grave. Recordo-me de que durante minha "tournée" pela Europa feita entre minha eleição e a posse, fui visitar o sr. Salazar. Embora me houvesse convidado para jantar, eu temia, por ser aquela época de grandes ocupações para êle, que não houvesse oportunidade para conversarmos mais longamente. Mas êle me disse: "Venha duas horas antes de nos sentarmos à mesa" Pensa que não aproveitei? Apresentei-me à sua casa às dez horas da manhã e assim tive a oportunidade de manter uma conversação tão apaixonante quanto útil para o Chefe de Estado ainda noviço que eu era então. Quando expliquei ao sr. Salazar o meu plano para a renovação do Brasil, êle me disse: "Tudo isso é belo e bom, mas não vos esqueçais de que é necessário, custe o que custar, conservar no Brasil uma moeda sadia. Eu julgo que consegui modernizar bastante Portugal. Mas minha principal luta tem sido preservar a moeda.

"Fiz ver ao Presidente Salazar que tôda sua ação governamental estava baseada, desde o início, sôbre a certeza da sua manutenção e da de sua equipe nos postos de responsabilidade. Assim Salazar havia serenamente ostentado, por nu-

(Conclui na página 11)

A redenção fluminense

NÃO obstante os últimos estrebuchamentos da cúpula udenista, o fato definitivo é que o acôrdo do partido do brigadeiro com os trabalhistas fluminenses está firmado na base da candidatura do sr. Roberto Silveira a Governador do Estado do Rio.

Em primeiro lugar, devemos convir que o partido chefiado pelo sr. João Goulart portou-se com reserva e dignidade enquanto os seus inimigos esperneavam ridìculamente. Não se lhes ouviu um brado de protesto, uma reação violenta. Assistiram de galeria, calados mas sorridentes, às manifestações de insinceridade e de falta de critério de seus gratuitos inimigos. Gratuitos inimigos porque a briga era entre os bravos udenistas por uma clara ambição de mando, que afinal não poderia ser servida. De fato, na situação eleitoral do Estado do Rio, face dos três principais partidos que nessa velha província se digladiam, a vitória estava destinada ao que lograsse a aliança mais proveitosa, assegurando tornar-se dois em três. Tudo estaria pois em juntar a eloquência dos números eleitorais à tradição das idéias ao balanço das lutas passadas, dos sofrimentos e sacrifícios partidários.

A miserável política dos genros instalou-se no Palácio do Ingá em 1937. Com pequenos interregnos, que nunca tiveram o poder de desmontar a máquina oficial do genrismo, durou mais de vinte anos de ocupação estrangeira. Finalmente agora apresentou-se a oportunidade positiva de libertar o povo fluminense, justificando-se tôda a luta, seus trabalhos e sacrifícios.

PARA que lado deveria voltar-se a UDN, assegurando a vitória dos seus aliados? Deveria voltar-se para os inimigos tradicionais, esquecendo o longo combate do passado ainda tão recente? Se o fizesse daria logo de cara a prova de sua insinceridade e insensibilidade moral, porque tendo à mão a derrota de seus inimigos correu a socorrê-los, esquecida dos vinte anos de martírios que sofreu. E o povo fluminense, mais agravado ainda que os partidos políticos, que justificação poderia encontrar para a negra defecção da UDN?

Um dos patriarcas da esfera comodista dos udenistas — a esfera que reduziu o partido a cacos — formulou a decisão do conflito entre os homens do Distrito Federal e os do Estado do Rio, dizendo que suas preferências iriam ao candidato próprio e, não sendo possível, a uma aliança com o Peixotão, o coronel Feio, o Ladislau e o Zé-Pedroso. Mas o candidato próprio era um modo fortuito de evitar ou cobrir a derrota pessedista, de modo que o Patriarca, por uma visível questão de classe social, só aceitaria como recomendável a derrota do sr. Roberto Silveira.

ORA, Roberto Silveira, na sua curta vida pública, não cometeu nenhum abuso ou crime que o incompatibilizasse com os democratas e liberais que lutaram contra os invasores e ocupantes do Estado nos vinte anos da época revolucionária. Mas não sòmente o candidato a Governador é moço; o partido que o vai eleger também é novo, porém imbuído das tradições de honradez e dignidade que constituíam o patrimônio da sociedade política fluminense. Assim, no campo da disputa eleitoral, udenistas podem se encontrar dignamente com os trabalhistas de Roberto Silveira, mas não se encontrarão jamais com os enriquecidos, os usurpadores e aventureiros do famoso "almirante" Peixoto.

J. E. DE MACEDO SOARES

68 anos a serviço do Brasil
BANCO DE CRÉDITO REAL DE MINAS GERAIS S.A.
Fundado em 1889

"SÃO PAULO"
COMPANHIA NACIONAL DE SEGUROS DE VIDA
DIRETORES
Dr. José Maria Whitaker
Dr. Firmino Antônio Whitaker
Dr. José Carlos de Macedo Soares
Sucursal no Rio de Janeiro – Av. Rio Branco 173 – 10.º andar
Sede – Rua 15 de novembro 324 – São Paulo

SUSPENSAS POR 48 HORAS AS ATIVIDADES EM CHIPRE

PERMANECERÃO NA CORÉIA AS FÔRÇAS DA ONU

PAN MUN JON, 14 (USIS-DC) — O Comando das Nações Unidas declarou que as tropas norte-americanas continuarão na República da Coréia, a fim de contrabalançar o crescimento militar ilegal dos comunistas da Coréia do Norte.

O Comando Militar da Comissão de Armistício das Nações Unidas respondeu com um categórico "não" às exigências comunistas de retirada das tropas norte-americanas estacionadas na República Coreana.

FÔRÇAS REDUZIDAS

Respondendo às declarações comunistas de que tôdas as fôrças chinesas seriam retiradas da Coréia do Norte até fins do corrente ano, o major-general Albert T. Wilson, da Fôrça Aérea Norte-Americana e a mais alta autoridade da Comissão de Armistício, declarou que, de acôrdo com uma resolução de 1951 das Nações Unidas, essa retirada já devia ter-se efetuado há muito tempo.

Observou também o general que as fôrças das Nações Unidas na Coréia já foram reduzidas a 275.000 homens.

Sôbre a acusação comunista de que os Estados Unidos tinham introduzido novos equipamentos e novas armas na Coréia, o general Wilson disse que esta medida foi necessária, "a fim de se restabelecer o equilíbrio das fôrças militares, que, segundo as determinações do Armistício, deve ser mantido".

Mortos três pastores turcos perto de Limnia

NICÓSIA, 14 — (FP-DC) — Em consequência dos violentos incidentes que se verificaram em Chipre, o governador Sir Hugh Foot, decidiu tomar medidas suspendendo tôdas as atividades no território da ilha, durante 48 horas. Um toque de recolher entrou em vigor esta manhã, em tôda Chipre. Carros munidos de alto-falantes circularam nas localidades para advertir à população.

Pouco depois do inicio do toque de recolher, um pastor cipriota-grego foi surrado até morrer, perto de Limnia, aldeia situada à Leste de Chipre. Quatro incêndios irromperam no setor turco da cidade e uma bomba explodiu não causando vítimas.

PASTORES MORTOS

Três pastores turcos foram mortos e um quarto ferido, por tiros, em duas aldeias a leste da ilha. Em um subúrbio de Nicócia, dois gregos cipriotas foram feridos por um desconhecido que arremeteu contra êles, montado sôbre uma motocicleta. Na aldeia de Mayrovouni um ônibus grego repleto de passageiros foi atacado e apedrejado por turcos.

REFÔRÇO POLICIAL

Os efetivos da polícia britânica em Chipre vão ser reforçados, anuncia-se oficialmente. Trezentos policiais vão chegar o mais ràpidamente possível. Essa decisão segue-se às críticas dirigidas às autoridades britânicas de serem favoráveis aos turcos. A polícia cipriota conta atualmente com 50% de turcos, o que torna seu emprêgo difícil para a manutenção da ordem.

PROTESTO DOS CIPRIOTAS

Em folhetos distribuidos em Nicócia, a Eoka pede aos cipriotas gregos titulares de distinções britânicas, recebidas durante os últimos anos, devolverem imediatamente suas condecorações, "para protestar contra o "complot" anglo-turco".

CONVERSAÇÕES

Os representantes cipriotas gregos e turcos foram convidados por Sir Hugh Foot, governador de Chipre, para examinar com êle as questões da segurança pública na Ilha. O governador assegurou que as conversações seriam exclusivamente consagradas a êsse assunto.

O chefe da comunidade cipriota grega declarou que se oporiam a uma participação dos representantes turcos nos entendimentos sôbre a segurança de Chipre.

O chefe da polícia cipriota, comissário Mohn Browne, não regressou hoje a Londres, como se previra. Browne devia vir conferenciar com o ministro do Interior.

Jornais de Belgrado censuram à Kruchev

BELGRADO, 14 — (USIS-FP-DC) — Em um comentário sôbre o discurso de Kruchev, pronunciado sábado, ante o Congresso do Partido Comunista da Alemanha Oriental, em Berlim, o jornal «Borba» acentua as contradições entre a nota soviética dirigida no dia 27 de maio ao Govêrno iugoslavo e a passagem do discurso sôbre a suspensão dos créditos soviéticos à Iugoslávia

O jornal acusou Kruchev de ser inconsistente e contraditório em seus ataques contra a Iugoslávia, acrescentando que o «patrão» comunista soviético estava escondendo do povo russo os verdadeiros fatos envolvidos na disputa entre a Iugoslávia e a União Soviética.

CAMPANHA STALINISTA

O outro jornal de Belgrado, "Politika", citou a declaração de Khruchev de que os outros países comunistas tinham conseguido progredir economicamente, enquanto que a Iugoslávia não via qualquer avanço em sua economia.

Disse ainda o "Borba" que a Iugoslávia foi vítima da campanha stanilista. Assim, o jornal estranha que Khruchev possa esperar que a Iugoslávia venha a criticar-se por "defender a sua independência"

Referindo-se à declaração de Khruchev de que a Iugoslávia tinha entrado numa campanha para ajudar o que êle qualificou de burguesia inter-nacional e imperialismo norte-americano, declarou o "Borba" que tal insinuação revelou claramente o que em verdade está envolvido na disputa.

Afirmou ainda o jornal que é estranho o fato de Khurchev colocar a campanha do bloco soviético contra o chamado Revisionismo de Tito acima dos importantes problemas mundiais e da luta pela paz.

BLOQUEIO ECONÔMICO

Ambos os jornais se referiram à declaração de Khruchev de que a Iugoslávia estava fazendo um "terremoto" das divergências entre os dois países, quando, na verdade, tais divergências são de pouco significação Entretanto - disseram os jornais, - Khruchev dedicou mais de meia hora de seu discurso de duas horas a ataques contra a Iugoslávia.

O "Borba" também discutiu a tentativa de Khruchev de negar, no caso da Iugoslávia, a existência de um retôrno às práticas do Cominform. Essa tentativa - disse o "Borba" - não pode senão abismar o povo iugoslavo, que sente diretamente o efeito do organizado bloqueio econômico do bloco soviético contra a Iugoslávia.

DEPÔSTO O SULTÃO DE LAHEJ

LONDRES, CAIRO, 14 (BNS-FP-DC) — O govêrno britânico não reconhece, de agora em diante, o Sultão de Lahej, um dos 23 pequenos Estados integrantes do Protetorado de Adem, por ter chegado à conclusão de que o referido sultão vem procedendo de maneira incompatível com os tratados firmados entre êle e o Govêrno de Sua Majestade — como disse, na Câmara dos Comuns, o sr. Lennox-Boyd, Ministro das Colônias.

Referiu-se ainda o Ministro das Colônias que o Govêrno de Sua Majestade está certo de haver o Sultão de Lahej mantido contatos políticos no estrangeiro, estabelecidos sem o conhecimento nem aprovação prévios. O Sultão foi ainda acusado de estar inteirado de antemão da recente fuga para o Iêmen, do Comandante em Chefe das Fôrças do Lahej.

NÃO PODE VOLTAR

Por ter o Sultão de Lahej partido para a Itália e ter recusado conselho do Governador de Adem, para uma entrevista conciliatória, foi-lhe comunicada a decisão de, pelo menos por ora, não lhe ser permitido voltar a Lahej, à Colônia de Adem ou a qualquer outra parte do Protetorado.

O sr. Lennox-Boyd e o deputado trabalhista A. Creech Jones lamentaram haver sido necessária a deposição do Sultão. A situação, todavia, vai ser examinada com os conselheiros do Estado de Lahej, de acôrdo com as normas constitucionais. Respondendo a uma pergunta do líder da minoria liberal, sr. Grimond, o Ministro das Colônias informou que reina tranquilidade na zona de Adem.

MEDIAÇÃO DE ALI JIFRI

O sr. Mohammed Ali Jifri, líder da Liga da Arábia do Sul e presidente no exílio do Conselho Legislativo de Lahej, fêz um apêlo ao sr. Dag Hammarskjold, Secretário-Geral da ONU, ao Presidente do Conselho de Segurança e aos membros do Clube Afro-Asiático. No telegrama que lhes dirigiu, Ali Jifri pede «apoiar as populações dos sultanatos da Arábia do Sul, contra os planos britânicos de colonização», afirmando que a Inglaterra não tem absolutamente o direito de depor o Sultão de Lahej e impedi-lo de voltar à sua residência.

França comemorou sua data nacional

PARIS, 14 — (FP-DC) — Vinte mil soldados das três armas, ex-combatentes da Argélia e jovens muçulmanos, desfilaram hoje pelos Campos Elíseos por motivo da festa nacional francesa, delirantemente aclamados por uma multidão de 300.000 pessoas.

De Dunquerque ao Saara, das Antochas à Terra de Adelia, onde os membros da expedição francesa na Antártica procuraram, sob tempestade, dependurar lampiões tricolores nas antenas de radar, as tradicionais cerimônias se revestiram êste ano de um brilho excepcional.

REGOZIJO GERAL

Em tôdas as grandes cidades da França e da União Francesa houve militares precedendo as cerimônias patrióticas, os concertos, os bailes públicos e os fogos de artifício marcaram a celebração da festa nacional.

Em Marselha, depois da parada militar, a polícia interveio para dispersar uma breve manifestação provocada na famosa "Canebiere" por elementos da extrema-esquerda. Em Argel, privada das suas tropas, enviadas para esta Capital, uma parada e várias manifestações esportivas e patrióticas foram organizadas no "Forum", agora histórico. Foi efetuada em condições satisfatórias uma primeira experiência de ligação por televisão entre Argel e Paris, tendo a retransmissão sido feita por um avião que sobrevoava as Baleares.

REVISTA EM TOULON

Aplaudido por uma extraordinária ovação, da Concordia a "L'Etoile", o Presidente da República, sr. Rene Coty, ao lado de quem se encontrava o general De Gaulle, saudou, do seu automóvel, as bandeiras e os estandartes dos destacamentos e das grandes escolas militares. Em seguida, o general De Gaulle despediu-se do sr. Rene Coty para ir a Toulon, de avião, onde ia passar em revista a Esquadra do Mediterrâneo.

ESPETACULO IMPORTANTE

Sob um sol magnífico, o desfile militar, precedido por formações de caças a jacto e saudado por uma multidão entusiasmada, durou mais de 2 horas. Quinze mil oficiais, suboficiais e soldados, 7.000 ex-combatentes e jovens da Argélia, centenas de tanques e de engenhos de acompanhamento compunham o mais imponente dos espetáculos militares apresentados depois da libertação.

Nas tribunas oficiais, perto da Praça da Concórdia, os trajes regionais dos grandes chefes africanos contrastavam com os jaquetões oficiais e com os quépis bordados. Duzentas e cinquenta personalidades dos países da União Francesa estavam presentes, assim como todos os altos dignatários da República.

Mensagens de felicitações foram enviadas ao Govêrno francês por numerosos Chefes de Estado estrangeiros.

CASAMENTO ANULADO

TURIM, 14 (FP-DC) — Um casal de jovens médicos italianos, unidos desde 1950 ,obteve, por "não consumação", a anulação pelo tribunal de Turim, de seu casamento. Os dois jovens se haviam conhecido nos bancos da Faculdaded e Medicina. Depois, a moça, enfêrma, foi tratada no hospital onde o rapaz era assistente.

A despeito da profunda decepção sentida desde o início de seu casamento, no decorrer de sua viagem de núpcias, os dois jovens tentaram, por sua "espiritualidade", salvar sua união. Tendo constatado o fracasso total dessa ligação sentimental, em 1957, pediram a anulação de seu casamento.

ACROBATA SALVA MENINO

LISBOA, 14 (ANI-DC) — Um acrobata de circo salvou um jovem de nove anos, de morrer eletrocutado. O rapazinho, um pequeno pastor, subiu a um poste de alta tensão e tocando nos fios caiu para cima de um travessão, ficando suspenso e a poucos milímetros do fio onde passava a corrente de alta voltagem. Ali permaneceu quieto até que um acrobata de um circo que estava dando espetáculos na localidade (Ribeiro da Pena) subiu por sua vez ao poste e conseguiu tirar da crítica situação em que se encontrava.

N. Eisenhower quer receber estudantes

BALBOA, PANAMÁ, 14 — (FP-DC) — Não está ainda decidido se os líderes estudantis se entrevistarão com o sr. Milton Eisenhower, que chegou sábado a bordo de um transporte militar norte-americano, procedente de Washington.

Inteirado do convite que lhe enviaram os estudantes, o sr Milton Eisenhower escreveu uma carta ao Presidente da União dos Estudantes Universitários, manifestando que o convite para a entrevista não lhe havia chegado antes da partida, pelo que era difícil aceitá-lo.

RECEBE NA EMBAIXADA

Assegurou, porém, que receberia os estudantes na sede da embaixada dos Estados Unidos onde está hospedado, em hora previamente assinalada, e quando discutiria seus problemas, garantindo-lhes cordial acolhimento.

A resposta dos estudantes é desconhecida. O jornal "La Hora" critica a intransigência dos estudantes dizendo que a entrevista deve celebrar-se onde Eisenhower quiser. O irmão do Presidente dos Estados Unidos recebeu operários panamenhos que trabalham no Canal do Panamá, os quais pediram igualdade de salários e oportunidades, melhores habitações e pensões.

ESTUDANTE SEXAGENÁRIO

ROMA, 14 (FP-DC) — O mais velho dos "escolares" romanos é Luigi Verdolini, que, com 75 anos feitos, acaba de receber seu certificado de estudos, após ter acompanhado com assiduidade um curso popular reservado a alunos adultos e analfabetos.

NOVO EMBAIXADOR DE CUBA NO BRASIL

HAVANA, 14 (FP-DC) — Um decreto presidencial nomeou o sr. Burke Hedges Embaixador Plenipotenciário de Cuba no Brasil.

O sr. Hedge, nascido nos Estados Unidos, e naturalizado cubano, é membro de uma família que desenvolveu a indústria textil, possuindo a importante fábrica "Ariguanado", na provincia de Havana, e uma fábrica de fios de raion na provincia de Matanzas.

Diz-se aqui que a família Hedges interessa-se em estabelecer uma fábrica textil no Brasil. O sr. Burke Hedges, com seu irmão James, dirige as fábricas da família, em Havana. O pai dos mesmos, Dayton Hedges, que fundou as fábricas, faleceu há poucos anos.

HENS EISELE FOI PRÊSO NO CAIRO

CAIRO 14 (FP-DC) Foi preso nesta cidade o dr. Hans Eisele, médico em Munique que tinha sido recentemente acusado por testemunhas do processo de Sommer, o "Torturador de Buchenwald", de haver morto numerosos prisioneiros do campo de concentração.

Chegado ao Egito a bordo de um navio italiano, o dr. Hans Eisele se tinha instalado no hotel "Ambassador" no centro do Cairo dia 3 do corrente. Em seguida se hospedara em um hotel mais modesto onde foi detido.

CARRASCO DE BUCHENWALD

O ex-general Kurt Meyer, declarou no Lemgo repelindo acusações da imprensa segundo as quais antigos S. S. teriam facilitado a fuga de Eisele para o Cairo, que "ajudamos todos os nossos companheiros honestos, mas a camaradagem cessa onde começa o crime". E acrescentou: "Em nome dos 600.000 antigos membros da "Waffen SS" condenamos os crimes de Martin Sommer o "Carrasco de Buchenwalu" e do médico Hans Eisele.

EM ROMA A ESPÔSA DE FRONDIZI

ROMA, 14 (FP-DC) — Chegou a esta capital, por via aérea, a sra. Arturo Frondizi, espôsa do Presidente da República argentina, procedente de Buenos Aires, via Madri, em companhia de sua irmã e duas sobrinhas. Várias personalidades oficiais italianas e argentinas foram recebê-la no aeroporto. Durante sua estada na capital italiana, que tem caráter estritamente particular, a sra. Frondizi será recebida em audiência pelo Santo Padre.

NA COLÚMBIA BRITÂNICA A PRINCESA MARGARETH

VICTORIA, (Columbia Britânica), 14 (FP-DC) — A princesa Margareth vinda de Londres, chegou sábado a Victoria, capital da Columbia Britânica, para uma visita de 15 dias.

Saudada por 21 tiros de canhão a princesa, muito sorridente, embora a fadiga da viagem, foi acolhida à sua descida do avião pelo sr. George Peurkez, Ministro da Defesa do Canadá, representando o Primeiro Ministro, e foi calorosamente aplaudida por milhares de pessoas.

LEVANTADO UM MANDADO DE PRISÃO CONTRA PERÓN

BUENOS AIRES, 14 (FP-DC) — O mandado de prisão que pesava sôbre Perón, por irregularidades quando da construção dos condutos de gás entre a zona de Commodoro Rivadávia e Buenos Aires, foi levantado. Perón é objeto de várias ordens de prisão pelas causas mais diversas, desde o desvio de fundos até o desencaminhamento de menores. Esse primeiro mandado de prisão foi levantado por decisão do juiz Amilcar Cardozo, encarregado do inquérito sôbre as irregularidades administrativas e financeiras cometidas quando da construção do gaseoduto de um comprimento de 1.800 quilômetros.

NIXON VAI A LONDRES

LONDRES, 14 — (FP-DC) — O Vice-Presidente dos Estados Unidos, Richard Nixon, virá a Londres no dia 26 de novembro próximo, a fim de assistir à consagração de uma capela comemorativa americana na catedral de São Paulo, segundo anunciou o Ministério do Exterior. Acompanhado pela sra. Nixon, será hóspede do Govêrno britânico por ocasião de sua visita.

"AVIÃO IANQUE FORÇADO A DESCER EM CUBA

HAVANA, 14 — (FP-DC) — A Embaixada dos Estados Unidos confirmou que um avião militar americano fôra forçado a aterrissar em Santiago de Cuba, — pelos aviões do Exército cubano.

Sabe-se que há semanas o Govêrno havia proibido aos aviões de nacionalidade estrangeira sobrevoarem a província do Oriente, a fim de impedir que os rebeldes recebam armas vindas do exterior.

REMOCAO DE FERIDOS

O sr. Pierre Jeoquier, delegado do Cruz Vermelha Internacional, partirá amanhã, têrça-feira, para Santiago de Cuba, a fim de trazer os soldados feridos que o rebelde cubano Fidel Castro declarou ter em seu poder nas montanhas da ilha. O representante da Cruz Vermelha havia deixado Genebra, quinta-feira à noite, em consequência dum apêlo formulado pela rádio clandestina de Fidel Castro.

MORTO O CHEFE REBELDE

ARGEL, 14 (FP-DC) — Bellounis, o chefe rebelde argelino que passou para o lado francês, foi morto, hoje, em um combate no setor de Ojelfa. Quando as fôrças da ordem chegaram para efetuar uma busca na "mechta" onde Bellounis estava, descobriram 400 cadáveres. Eram os corpos de muçulmanos que combatiam ao lado de Bellounis e que êste tinha mandado executar com uma bala na nuca, quando pediram que aderisse às fôrças da ordem.

NASSER REGRESSA

POULA, 14 — (FP-DC) — Após uma visita de treze dias à Iugoslávia, na qual manteve conversações políticas com o marechal Tito, o presidente Nasser partiu hoje à noite, de Brioni, a bordo do seu iate "Hurriya", que seguiu escoltado pelos destroiers "El Nasser" e "El Zafer".

Antes de partir de Brioni, fêz o presidente Nasser uma declaração, em que rendeu homenagem ao Presidente da Iugoslávia, tendo desejado ao País "glória e progresso".

agora

QUADRIMOTORES

Constellation

entre

Serviço Constellation de classe internacional, entre Rio e Belo Horizonte, em apenas 50 minutos de vôo.

3 viagens diarias

Partidas do Rio de Janeiro: 7:24 - 10:54 e 16:30

Partidas de Belo Horizonte: 9:10 - 14:00 e 18:10

RIO DE JANEIRO - BELO HORIZONTE

Pouso no Aeroporto Santos Dumont

Maiores informações

nas agencias de turismo

ou nos escritórios da

PANAIR DO BRASIL

PRIORIDADE PARA REFORMA CONSTITUCIONAL

POLÍTICA ESTADUAL

Luís Garcia nega fraude em Sergipe

— «Ao fazer declarações sôbre a situação política de Sergipe, o ilustre deputado Guilhermino de Oliveira, não pode falar em nome da Comissão de Inquérito, senão em nome do seu próprio parcialismo partidário» — declarou ao DC o deputado Luís Garcia, contestando o representante do PSD, que visitou, recentemente, aquêle Estado, como integrante da Comissão Parlamentar de Inquérito sôbre a fraude eleitoral.

E acrescentou: — «A Comissão não aprovou sequer o seu relatório, que ainda nem ao menos lhe foi presente. Esqueceu-se o deputado da sua qualidade de relator para procurar dar cobertura aos seus correligionários do PSD, que se sentem enfraquecidos na opinião pública em Sergipe».

VITÓRIA ASSEGURADA

Prosseguindo, afirmou o candidato da UDN ao govêrno de Sergipe:

— "Mas, êste não é o meio de melhorar a situação eleitoral do seu partido. Sergipe vai bem e, no seu govêrno, o sr. Leandro Maciel vem realizando uma obra empolgante e grandiosa, com o povo satisfeito, apoiando a sua administração. A UDN continua crescendo na opinião pública, certa da confiança que merecem os seus candidatos, com a vitória assegurada nas próximas eleições de 3 de outubro.

O que me conforta, quanto a mim na qualidade de candidato a Governador do meu Estado, é a confiança geral que a minha candidatura vem despertando, inclusive nos meios da oposição sergipana e a certeza de que contarei com o devido apoio do povo de minha terra para fazer um govêrno de trabalho de paz e traquilidade que nos possam dar as bases do soerguimento econômico de que Sergipe tanto precisa"

COMPLETA PAZ

— "Para tanto — continuou — espero contar até mesmo com o patriotismo daqueles que porventura divirjam do meu partido, porque os interêsses do Estado devem estar acima das lutas partidárias".

Negando a versão do representante mineiro, afirmou:

— "O clima político de Sergipe é de completa paz e de garantia à liberdades individuais. Basta assinalar que o operariado brasileiro antes proibido de se reunir até em recintos fechados, hoje faz as suas concentrações inclusive na praça pública. Discute os seus problemas com o Governador na sede dos sindicatos e goza de ampla liberdade para o encaminhamento pacífico de soluções que interessam a empregados e empregadores, num trabalho confortador de paz social".

ALISTAMENTO

Com referência ao processo de alistamento eleitoral, no Estado, informou:

"Os partidos políticos alistam regularmente e a prova disso é que já está o novo alistamento com um número maior do que o de votantes no pleito de 1955. A êste respeito, o eminente presidente do Tribunal Superior Eleitoral, Ministro Rocha Lagoa, telegrafou ao Presidente do Tribunal Regional de Sergipe, desembargador Rodrigues Nou congratulando-se com o Tribunal de nosso Estado, juízes e funcionários de tôdas as zonas eleitorais pelo êxito alcançado no alistamento".

Em seguida, frisa:

NÃO FALA PELA COMISSÃO

— "Daí estranhar-se que o Deputado Guilhermino de Oliveira, relator do Grupo de Trabalho da Comissão Parlamentar de Inquérito para apurar fraude e coação, a qual visitou regiões, inclusive Sergipe, tivesse declarado à imprensa que a Comissão havia constatado clima de violência e de fraude no Estado.

Tal assertiva depõe contra o ilustre representante do PSD, que não pode falar, nesse passo, em nome da Comissão, senão no do seu próprio parcialismo partidário, eis que a Comissão não aprovou seu relatório que ainda nem ao menos lhe foi presente. As notas taquigráficas respectivas ainda estão por traduzir".

— "Não alistou em Sergipe quem não quis alistar ou não teve o apoio dos cidadãos alistandos — salientou. Compreende-se a atitude do deputado Guilhermino de Oliveira. Esqueceu-se da sua qualidade de relator para procurar dar cobertura aos seus correligionários do PSD, que se sentem enfraquecidos na opinião pública em Sergipe".

E concluiu, dizendo:

— "Estranhou-se entretanto, alí, que o ilustre deputado Leite Neto presidente da Secção Estadual do PSD, fôsse a Sergipe preparar com seus correligionários uma denúncia contra supostos fatos e êle mesmo levasse a Comissão, orientando os seus trabalhos durante os dias em que esta permaneceu em Sergipe".

GUILHERMINO EXPLICA

O deputado Guilhermino de Oliveira (PSD - Minas Gerais) tomou conhecimento, através dos repórteres credenciados na Câmara, do teor das declarações do deputado Luiz Garcia antes mesmo que estas fôssem publicadas. Apressou-se em dizer:

— "Meu pensamento foi mal interpretado. Não declarei que a Comissão havia concluído por existência de fraude. O que declarei foi que o Grupo de Trabalho havia recolhido gravíssima acusação de fraude e principalmente de coação política, acusações estas feitas por pessoas da maior responsabilidade nos círculo político e sociais de Sergipe. Entre estas pessoas figuram alguns presidentes de partidos políticos e até Juízes de Direito.

Declarei também, que a Comissão iria continuar nas investigações, ouvindo o depoimento das pessoas acusadas ou outras mais que, como relator, julguei necessário ouvir, para depois submeter meu parecer à Comissão".

PARAÍBA: Novo secretário

O sr. Elzir Matos prefeito de Piancó foi nomeado secretário da Agricultura do govêrno Pedro Gondim em substituição ao deputado Jacob Frantz.

O antigo titular deixará o cargo para se candidatar a deputado federal na chapa do PSD.

RUY ESPERADO

JOÃO PESSOA, 13 (Asapress) - Está sendo esperado nesta Capital o sr. Ruy Carneiro que deverá continuar sua campanha visando a reeleição à senatoria.

JOSÉ AMÉRICO NO INTERIOR

JOÃO PESSOA, 13 (Asapress) - O sr. José Américo, acompanhado de comitiva, seguiu para o interior do Estado, devendo percorrer o sertão do Cariri em propaganda à sua candidatura à senatória. Acompanham o sr. José Américo os srs. João Agripino, Ivan Bichara e Plínio Lemos.

DIZ-SE AMEAÇADO

JOÃO PESSOA 13 (Asapress) - O prócer pessedista João Franco Costa divulga pela imprensa que está ameaçado de morte pelo deputado Praxedes Pitanga, o qual estaria instigando capangas para liquidá-lo, por ter o sr. João Costa de-

(Conclui na pág. 7)

Para o Procurador Brizola é elegível

O sr. Leonel Brizzola é elegível para o Govêrno do Rio Grande do Sul — concluiu, com abundância de razões jurídico-constitucionais, o sr. Carlos Medeiros Silva, Procurador-Geral da República funcionando na qualidade de Procurador do Tribunal Regional Eleitoral, ao pronunciar-se sôbre o recurso contra o registro da candidatura do atual Prefeito de Pôrto Alegre.

É o exercício do cargo de Presidente, e não a simples possibilidade de exercê-lo, que gera a incompatibilidade — declara, no seu parecer, o Procurador Geral da República. Se a simples condição de Vice-Presidente, sem exercício — diz adiante — gerasse incompatibilidade, estaria êle, nesse caso, em pior situação que o próprio titular da Presidência, cujo exercício é a única fonte da inelegibilidade. E se o Vice-Presidente não é inelegível, como o seria um seu parente?

O RECURSO

O parecer do sr. Carlos Medeiros Silva se refere ao recurso n. 1311, em que são recorrentes o sr. Guilherme Mariante e d. Alzira Mariante, e recorridos o sr. Leonel Brizzola e o PTB do Rio Grande do Sul. O Tribunal Regional Eleitoral do Rio Grande do Sul decidira pelo registro da candidatura do candidato trabalhista ao Govêrno do Estado, por cinco votos contra um.

O fundamento da decisão daquele Tribunal coincide com o acórdão proferido pelo Tribunal Superior Eleitoral, ao tempo da eleição do sr. Nereu Ramos, então Vice-Presidente da República, para o Senado, segundo o qual o que incompatibiliza não é o título de Vice-Presidente, mas sim o exercício das funções de Presidente da República pelo Vice-Presidente.

RAZÕES DA ELEGIBILIDADE

Do parecer do Procurador Geral da República destacamos os seguintes pontos, entre os itens 14 e 24 do seu trabalho:

«14 — Em verdade, é o exercício do cargo (de Presidente) e não a simples possibilidade de exercê-lo que gera a incompatibidade. 15 — Esta circunstância opera não só em relação ao Vice-Presidente, e os substitutos indicados no texto constitucional, mas ao próprio Presidente da República. 16 — Se por motivo de doença o Presidente não tomar posse (caso previsto no art. 84 da Constituição) e falecer antes de o fazer, nenhuma incompatibilidade terão os seus parentes; e, se eleito, renunciar ou perder o cargo, antes de tomar posse, não ficará inelegível para as eleições que se seguirem, porque o art. 139 n. 1, letra «a», ao declará-lo inelegível, exige o exercício do cargo, «por qualquer tempo», no período imediatamente anterior». 17 — Se o Presidente só se torna inelegível, para o próprio cargo de Presidente, se exerceu, «por qualquer tempo»; se em relação ao Vice-Presidente isto só acontece quando o haja substituído, no semestre anterior ao pleito (art. 139, n. 1, letra «a»), por que se entender que, em se tratando de outros postos, como o de Governador (art. 139, II, «b»), a incompatibilidade existe independentemente do exercício da Presidência? 18 — «Assim, quando o art. 140 usa da expressão «nas mesmas condições» e estende a inelegibilidade aos parentes do Presidente, do Vice-Presidente ou do substituto «que assumir a Presidência», há de se concluir que esta restrição só toca a todos êles e não sòmente aos «substitutos» não nomeados discriminadamente. 19 — A simples condição de Vice-Presidente, sem exercício, não pode gerar incompatibilidade. Caso contrário, êle estaria em pior situação do que o próprio titular da Presidência, cujo exercício é a única fonte das inelegibilidades, dêle próprio e de seus parentes». 20 — «O art. 139, II, letra «b», exige o afastamento definitivo das funções, durante o período de um ano, anterior à eleição, porque poderá haver afastamento «temporário» do Vice-Presidente ou dos demais substitutos, que hajam assumido a Presidência: esta hipótese, aliás, ocorreu em novembro de 1955, quando o Vice-Presidente em exercício deixou o cargo por duas vêzes, uma por motivo de viagem ao estrangeiro, e outra por moléstia». 21 — As funções a que alude o art. 139, II, «b», são as do Executivo. O Vice-Presidente é membro do Poder Executivo, conforme está escrito na Seção 1, do Cap. III do Tit. I da Constituição». 22 — «Da função que o Vice-Presidente exerce de presidir o Senado (art. 61), não lhe poderão advir incompatibilidades, nem para si, nem para seus parentes, porque as funções legislativas, em nosso sistema constitucional, não geram impedimentos para a disputa de postos eletivos — como é sabido». 23 — «Finalmente, não é demais recordar que, em matéria de inelegibilidade, a melhor interpretação é a estrita, de forma a não se ampliá-la, sem razões plausíveis. Em acórdão recente, o Tribunal Superior Eleitoral, à base dêste princípio, modificou o seu entendimento, para permitir que certo Governador se candidatasse à deputação federal por outro Estado, nas próximas eleições. 24 — Em face do exposto e dos jurídicos fundamentos da decisão recorrida, opino pela sua confirmação e consequente desprovimento do recurso».

DOENÇAS DA PELE
Sífilis Câncer Eczemas Verrugas Espinhas Queda de Cabelo Furúnculos etc
Dr. Agostinho da Cunha
Assembléia, 78 Tel 42-1151 e 45-1318 Das 16 às 19 horas

Cirilo diz que rádio é livre para Lacerda

O sr. Cirilo Júnior, que no seu discurso de posse no Ministério da Justiça, advogou várias teses revisionistas, declarou ontem à imprensa que entre os principais problemas que no momento preocupam os meios políticos deve ser colocado, em primeiro lugar, o da reforma constitucional. Quanto ao problema do rádio, justificou a portaria do Ministério da Viação e disse não ter conhecimento de qualquer medida discriminatória contra o líder da UDN no livre uso dos microfones e da TV.

Citou o novo Ministro da Justiça a instituição da maioria absoluta como um dos mais importantes pontos da reforma que preconiza, e que no passado já havia defendido em várias oportunidades. Também merece prioridade o exame da situação do Poder Legislativo na fiscalização do processo orçamentário. Essa atribuição, a seu ver, deve ser regulamentada, controlando-se o poder das Câmaras de alterar os projetos do Executivo que aumentam despesas, sobretudo em serviços já organizados.

REFORMA NECESSÁRIA

"Hoje, o problema da reforma constitucional — disse o sr. Cirilo Júnior nesse primeiro contato com os jornalistas — constitui matéria pacífica, comportando opiniões absolutamente livres de qualquer preconceito político-partidário. Penso que essa reforma é necessária, e baseio minha impressão no conhecimento das iniciativas já tentadas nesse sentido, inclusive a do saudoso ministro Nereu Ramos. Apenas eu, com a minha experiência, trago essa idéia, pensando no melhor rendimento dos serviços públicos, atualmente sofrendo os efeitos de uma defeituosa construção jurídica atribuída à nossa Constituição".

No que toca à fiscalização do processo orçamentário, o sr. Cirilo Júnior observa que a prática vigente tem sido nociva ao interêsse público. A intervenção do Poder Legislativo, durante o exercício financeiro, mediante projetos que alteram a lei orçamentária, não convem às boas normas administrativas, como tem sido abundantemente provado. O sistema atual ressurge as malfadadas práticas da República Velha, com a famosa "cauda orçamentária".

O RADIO E' LIVRE

Passando a falar sôbre o problema da liberdade do rádio, e depois de observar que o assunto não se incluira ainda em suas cogitações — ao contrário do que chegou a ser noticiado — o Ministro da Justiça disse, entre outras coisas, que a portaria do Ministério da Viação apenas repete disposições da legislação ordinária e que não existe qualquer discriminação em relação ao deputado Carlos Lacerda.

"Pelo menos nenhuma reclamação me foi feita nesse sentido — acentuou — e registro prazeirosamente a visita de cortesia que me fez o senador Juraci Magalhães, logo após a minha posse, na qual nenhuma referência foi feita a êsse assunto. Nós, do Govêrno não pretendemos deter o monopólio do patriotismo que, de resto, é comum a todos os brasileiros. Não temos porque estabelecer controles para as críticas fundadas no desejo de aperfeiçoamento das instituições".

PARLAMENTARISMO

Sôbre a reforma parlamentarista disse o sr Cirilo Júnior:

— "Estou servindo ao regime presidencialista e sempre atuei nesse sistema. Mas estou disposto a debater o assunto, que deve passar pelo exame das fôrças políticas, no mesmo plano de importância das outras teses".

MUDANÇA DA CAPITAL

O Ministério da Justiça já iniciou o estudo da situação do Distrito Federal, com a mudança da capital para Brasília. O problema é, principalmente, o da constituição jurídica da nova capital.

Sôbre a pretendida fusão do Distrito Federal com o Estado do Rio, respondeu o sr. Cirilo Júnior que ainda não se deteve no problema. Observou que a matéria é muito complexa, sobretudo pelos seus aspectos técnicos, tendo em vista os encargos financeiros da União com os serviços públicos afetos ao atual Distrito Federal".

LINHA TRADICIONAL

"Pretendo colocar o Ministério da Justiça dentro da sua linha tradicional — concluiu o sr. Cirilo Júnior. Esta é a pasta de coordenação das fôrças partidárias e da solução dos casos políticos, que escapam à interferência dos outros Ministérios. Não pretendo irrogar-me o direito da infabilidade, e gostarei de estar sempre em contato com os órgãos de opinião".

INSTITUTO DE PREVIDÊNCIA E ASSISTÊNCIA DOS SERVIDORES DO ESTADO

DEPARTAMENTO DE APLICAÇÃO DE CAPITAL

EMPRÉSTIMOS SIMPLES E IMOBILIÁRIO

O Conselho Diretor do IPASE aprovou na sua reunião de 14-7-58 a seguinte proposta do Diretor do Departamento de Aplicação de Capital:

"A bem da política de inversão de capital, cuja execução está a cargo de meu Departamento, e considerando a absoluta impossibilidade de obter o IPASE, no exercício em curso, disponibilidades necessárias à integral satisfação de compromissos já assumidos, sugiro ao Conselho Diretor a suspensão de operações de qualquer modalidade até ulterior deliberação".

DR. BOAVISTA NERY
CLÍNICA MÉDICA
RUA ALVARO ALVIM, 21
14.º and. Sala 1.406 — Têrças, Quintas e Sábados das 14 às 16 hs. — Tel:. 52-0150
Residência: Tel.: 26-6888

Candidato nacionalista
JOSÉ FREJAT
Vereador P. S. B.

Líder trabalhista louva Marcial do Lago

BELO HORIZONTE, 14 — (Sucursal) — Em carta que dirigiu ao sr. Marcial do Lago, Superintendente da Fundação da Casa Popular, o líder trabalhista mineiro Alfredo Ribeiro Gonçalves ressalta a eficiência e a lisura daquele administrador, que executou «a maior obra já realizada em Minas em benefício das classes menos favorecidas»

Desagravando o sr. Marcial do Lago em face da campanha que lhe move, como instrumento de terceiros, o sr. Cândido Siqueira, o líder sindical de Belo Horizonte revela que, sem pedir nada a ninguém, e sem quaisquer injunções políticas, foi classificado para receber uma casa, abrigo certo para seus 10 filhos menores.

CAMPANHA DESONESTA

Em resposta o Superintendente da FCP escreveu ao sr. Alfredo Ribeiro Gonçalves, manifestando sua satisfação em receber testemunho tão insuspeito e confortador, "para quem está sendo vítima de uma campanha desonesta, ditada por excusos interêsses eleitoreiros"

Acentua que êsse testemunho se vem juntar a vários outros da mesma natureza, que tem recebido de Belo Horizonte, por onde se atesta a lisura com que está agindo a Fundação da Casa Popular.

Há dias, comentando a campanha que em Belo Horizonte fazem alguns demagogos contra o sr. Marcial do Lago, disse um líder trabalhista carioca: "Não tem importância. Enquanto os outros destroem, Marcial constrói".

Lucas só deseja análise séria

Para uma simples conversa "off record" (expressão própria) e não para uma entrevista coletiva, esteve ontem na Sala de Imprensa do Ministério da Fazenda o ministro Lucas Lopes.

Definindo o caráter da visita, o Ministro apelou para os jornalistas presentes, no sentido de que não lhe fizessem perguntas sôbre seus atos naquele Ministério e as consequentes repercussões na vida econômica do país.

SO' FATOS CONSUMADOS

Adiantou, então, que, ao invés das notícias, preferia ver divulgadas as análises sérias sôbre as consequências de fatos já consumados, como as de "Conjuntura Econômica". Uma vez sendo forçoso noticiar fatos — disse — é interessante que sejam informações sólidas e sóbrias que permitam chegar a devida importância dos mesmos, sem causar impactos desnecessários.

Sôbre o orçamento de câmbio, afirmou que se tratava de fato interno, sem nenhum interêsse jornalístico maior, pois o mesmo decorre das disponibilidades cambiais.

A propósito de uma redução das importações de emprêsas estatais informou que tal fato implicaria numa resolução governamental a qual até agora ainda não foi documentada. A uma interpelação sôbre a referida redução de importações estatais e sua relação com a Instrução 158 da SUMOC, aduziu que assim a imprensa se adiantava muito.

FELICIDADE

Sorridente, embora formal, o Ministro disse por fim, que esperava dentro em pouco tempo nada mais haver a informar em sua Pasta, uma vez que tôdas as coisas seriam postas em "seu devido lugar". Então sentir-se-ia completamente feliz.

ECONOMIA MILITAR COMPLETA 15 ANOS

Instituído no Exército, em 15 de julho de 1943, através do Aviso nº 1.758 do então Ministro da Guerra, marechal Eurico Gaspar Dutra, o Serviço de Economia Militar completa hoje 15 anos de existência.

Estendido posteriormente aos demais ramos das Fôrças Armadas, tem contado, desde sua origem, com a Caixa Econômica, que figura, no ato ministerial, como verdadeiro Banco dos Militares. De ano para ano, tornam-se mais relevantes os serviços prestados pela Caixa ao Exército, à Marinha e à Aeronáutica, de acôrdo com o princípio que inspirou a criação daquele Serviço, isto é, com um ideal de poupança dentro das casernas.

CONCURSO PARA MOTORISTA DO DCT

Informa o Serviço de Relações Públicas do DCT:

"O Departamento dos Correios e Telegrafos torna público, para conhecimento dos interessados, que as provas do concurso para provimento de vagas na carreira de Motorista do DCT serão realizadas, no dia 20 (vinte) de julho corrente, às 9 (nove) horas, no Colégio Militar (Rua São Francisco Xavier, nº 267) e no Colégio Veiga de Almeida (Rua São Francisco Xavier, nº 242), de acôrdo com a seguinte escalação:

Colégio Militar — candidatos inscritos de 1 a 1.800.

Colégio Veiga de Almeida — candidatos de 1.801 a 2.237.

Os candidatos deverão comparecer munidos de caneta-tinteiro ou lápis-tinta, de cartão de inscrição e de documentos que os identifiquem. Não haverá segunda chamada, em hipótese alguma".

McCONE ASSUMIU

WASHINGTON, 14 — (USIS-DC) — John A. McCone, industrial da Califórnia, assumiu a Presidência da Comissão de Energia Atômica dos Estados Unidos (AEC), prestando o juramento de praxe em cerimônia realizada na Casa Branca, a qual assistiram o presidente Eisenhower e outros altos funcionários do Govêrno. A indicação de McCone para a AEC foi feita pelo Presidente Eisenhower. O Senado confirmou essa indicação, na semana passada, e, mais tarde, o Chefe do Govêrno designou McCone Presidente da Comissão.

McCone substitui o almirante Lewis L. Strauss, que se afastou da AEC a 30 de junho último, ao concluir o seu têrmo de cinco anos. O ex-Presidente da AEC continua em sua qualidade de Assistente Especial do Presidente Eisenhower nas questões relacionadas com o Programa Atomos para a Paz.

PARA DEPUTADO
DR. RENATO LYRA
P. T. N.

RIO-CUIABÁ

Escalas em BELO HORIZONTE e BRASÍLIA

2.as 4.as e 6.as

pelos

CONVAIR da Cruzeiro do Sul

Nas passagens de ida e volta
— 20% de desconto na volta.

Com a tradicional pontualidade, cortesia e rapidez que caracterizam a mais extensa rêde aérea doméstica do mundo.

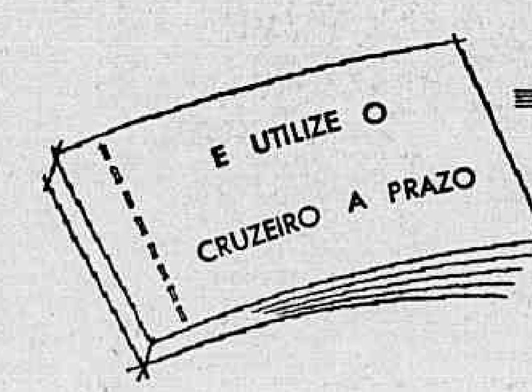

SERVIÇOS AÉREOS
CRUZEIRO DO SUL
— encurtando distâncias, unindo o Brasil!

CENTRAL: Av. Rio Branco, 128 — tel.: 42-6060
CASTELO: Av. Nilo Peçanha, 26-A — tel.: 32-7000
SANTA LUZIA: Rua Sta. Luzia, 799 - loja B — tel.: 52-3008
AEROLÂNDIA: Av. Rio Branco, 277 - loja B - tel.: 22-5244 - 22-8748

Diario Carioca
Fundado em 17 de julho de 1928
Diretor-Presidente
Horácio de Carvalho Júnior
Diretor-Redator-Chefe
Danton Jobim
Rio, 15 de julho de 1958

Nossa Opinião

Por que?

Os numerosos comentários que aqui temos feito sôbre os arranhões e as chagas da cidade dariam um alentado volume de porquês. Um tal livro deveria incluir-se na leitura de cabeceira do prefeito Sá Freire Alvim e não faria mal que essas sombras interrogativas lhe povoassem, implacàvelmente, os sonhos.

Por que não saiu até hoje a Operação Copacabana? Pos que não se procura uma fórmula para extinguir os lotações? Por que demora tanto o processo de instalação dos ônibus elétricos, quando êles já funcionam, fagueiramente, em outras cidades brasileiras? Por que se eterniza o serviço de canalização das águas pluviais, na Praia de Copacabana? Por que não se restaura a Quinta da Boa Vista? Por que um estacionamento mal controlado esmaga o trânsito carioca? Por que a cidade está cada dia mais esburacada? Por que não se cuida de limpar as praias?

Iríamos longe nessa ladainha interrogatória. O senhor Freire Alvim, que conhece tão bem o drama carioca e as possibilidades da Prefeitura quanto o seu antecessor, pois que era um dos principais auxiliares do sr. Negrão de Lima, deve ter tôdas essas perguntas na cabeça. Falta, agora, lhes dar resposta satisfatória, através da ação e dos fatos.

A nódoa

Os bailarinos russos e os marinheiros americanos, transmitindo suas impressões sôbre o Rio, foram unânimes em elogiar as nossas belezas naturais, a cordialidade do povo carioca e a alta periculosidade dos motoristas de transportes coletivos na cidade.

Vindo de países tão distantes e diferentes, exercendo atividades distintas e com níveis educacionais profundamente díspares, todos êles — militares e artistas — não ocultaram o pavor que lhes inspiraram os "chauffeurs" metrópole. Diziam mesmo que lhes pareciam loucos nos volantes. É foi essa a nódoa que encontraram no panorama radioso da capital do Brasil.

No meio de nossa deslumbrante paisagem física e humana, comprometendo o seu fascínio e suavidade, havia apenas o desvairamento do trânsito, onde campeiam a irresponsabilidade e a violência. Que dirá de tudo isso o major Antônio João, que ainda em janeiro último perdeu tôdas as multas impostas aos profissionais infratores do Regulamento do Tráfego?

Hipótese

Notícias do Ceará informam que tem chovido abundantemente no interior do Estado. Parece que o mesmo vem acontecendo em todo o Nordeste. O fato causa estranheza, pois, nesta época do ano não se registram pesadas precipitações pluviométricas naquela região, especialmente nos sertões cearenses.

E, para explicar o fenômeno, divulga-se em Fortaleza estudo ionosférico realizado pelos ingleses sôbre um atraso de quase dois meses quanto ao início das chuvas na mencionada zona do nosso país. A modificação no regime pluvial foi atribuída às manchas solares e, também, às explosões atômicas levadas a efeito em várias partes do planêta.

Al está a hipótese sugerida pelos britânicos. Vejamos se a experiência confirmará a conclusão dos cientistas da Inglaterra.

O único caminho

A CRISE da UDN fluminense acabou, salvando-se todos entre os mortos e os feridos, e agora cumpre a cada um dos que nela se envolveram estudar a fundo suas origens reais e aparentes, para a escolha do caminho a seguir. A decisão da cúpula partidária de considerar "questão aberta" o apoio à candidatura Roberto Silveira foi hábil porque garantiu a unidade da agremiação, aparentemente posta em risco, mas sugere aos menos avisados uma posição de indiferença pelo resultado do próximo pleito que não corresponde à realidade nem aos interêsses udenistas.

Em nenhuma outra sucessão estadual, das que se verificarão em outubro, a participação da UDN será tão decisiva para os seus próprios destinos, pois exclusivamente do seu procedimento decorrerá a vitória ou a derrota de tudo quanto ela representa no cenário político nacional. Nascida do combate à ditadura e, portanto, do combate à corrupção, à ilegalidade, à negação de todos os princípios democráticos — nesse combate ela cresceu e firmou-se, criando uma tradição a que está indissolùvelmente ligada. Agora, êsse passado de luta apresenta rara oportunidade de frutificar, na extração do tumor amaralista que há 20 anos corrói o Estado do Rio.

Que significa Amaral, para os fluminenses? Antes de mais nada, significa o assalto e a usurpação do poder, no Estado, por uma cambada de estrangeiros sem qualquer princípio moral e, daí, significa a desonra fluminense, pela exploração dos vícios, significa a espoliação de seu patrimônio por um Govêrno que tudo teve e nada deu, senão miséria e vergonha.

Êste é o inimigo da UDN, que é preciso esmagar em defesa dos interêsses do povo fluminense e do próprio partido, que tem sua primeira oportunidade de participar de uma obra de reconstrução da província maltratada e humilhada. Êste é o inimigo, e não o moço Roberto Silveira, honrado e pugnaz, que surge como um produto do PTB no que o PTB representa de ansiedade popular pela reabilitação. O PTB que lança Roberto Silveira é povo, o mesmo povo do qual a UDN é parte, êsse povo espezinhado que tem agora uma oportunidade única de se libertar. Para isso, basta que se unam todos contra o inimigo comum, varrendo-o do Estado de uma vez por tôdas. Basta, mas é indispensável. É preciso que cada udenista tenha em mente que, de sua ação e de seu voto estará dependendo a vitória final. Omitir-se será contribuir para o continuismo da corja que se nutre na mais deslavada e abjeta corrupção, será o mesmo que juntar o seu voto aos votos comprados com que conta o amoralismo amaralista. Para derrotar Amaral não basta deixar de votar em Amaral. É preciso votar **contra** Amaral, para salvar o Estado do Rio.

A Opinião do Leitor

Correios

Do leitor Alvaro Santos: "Agora que o coronel Diretor Geral do Departamento dos Correios e Telégrafos, está interessado na apuração de irregularidades em seu Departamento, tendo para isso nomeado uma comissão permanente de inquérito, seria de tôda conveniência que êsse brilhante matutino alertasse S. S. no sentido de também mandar fazer uma triagem em regra nos quadros de comando e posições chaves do Tráfego Postal, no sentido de fazer excluir funcionários reconhecidamente incompatibilizados no exercício de determinadas funções vez que, prevalecendo-se de sua condição de superiores hierárquicos, conscientemente faziam incluir os seus nomes em folhas de pagamento do Correio Ambulante, visando com essa manobra a percepção de dupla gratificação, prática essa terminantemente proibida pela lei 1.711 de 28.10.52.

"Denunciados e obrigados a reporem aquilo que indevidamente receberam (embora sem a instauração do competente inquérito administrativo como se impunha) e, dada a má impressão causada no seio do funcionalismo postal telegráfico, acreditava-se que cargos de chefia ou de direção, junto a alta administração do DCT pudesse jamais ser ocupado por quem não se houve com o devido zêlo no trato com a coisa pública.

"Infelizmente, porém, vê-se influências políticas e falsas amisades pessoais concorrerem para que mais e mais se afunde o prestígio do DCT no conceito público, a honorabilidade de seus funcionários, e a própria dignidade do sr. Diretor Geral (embora lhe reconheçamos o seu alheiamento a tais fatos, pois se passaram antes de sua gestão) por se parecer, estar o mesmo se ombreando com tais pessoas e acobertando tanta irregularidade, pessoas essas moralmente incapazes diante de um humilde mais honrado servente seu subordinado hierárquico, e com isso dando o péssimo exemplo e inspiração à quadrilha agora desbaratada pelo DFSP, certos de que a sua ação jamais seria perturbada".

O Que Se Diz:

...QUE o Subcomandante do porta-aviões "Ranger", ao oferecer um cafèzinho americano a um grupo de almirantes e jornalistas que visitou aquela belonave, observou que o café nos Estados Unidos é aguado "porque no seu pais não existe o problema da falta dágua"...

●

...QUE quase todos os aviões do "Ranger" tinham, em letras garrafais, as iniciais NK, motivo por que muita gente fazia "blague", dizendo que os aparelhos pertenciam a Nikita Kruchev...

●

...QUE depois de várias tentativas frustras para encontrar a porta de saída do seu Gabinete, ao despedir-se ontem do cardeal D. Jaime Câmara, que parte hoje para a Europa, o ministro Negrão de Lima pediu desculpas àquele prelado, alegando que ainda não está bem ambientado no Itamarati...

●

...QUE depois do presidente Juscelino Kubitschek, a autoridade brasileira mais festejada durante a visita oficial de ontem ao porta-aviões "Ranger" foi o Ministro da Aeronáutica, que antes de descer do navio recebeu as honras de estilo e mais uma salva extra de 21 tiros...

●

...QUE todos os oficiais da Marinha presentes aos exercícios do "Ranger" demonstraram grande satisfação ao ser informados de que o setor aéreo da belonave pertence exclusivamente à Marinha americana...

S. A. DIARIO CARIOCA

Administração e Redação
AVENIDA RIO BRANCO 25
Sede Própria
SUCURSAL EM SÃO PAULO:
R. Barão de Paranapiacaba 61 — 4.º andar — Grupo 23
Telefones 32-5841 e 35-6286
SUCURSAL EM BELO HORIZONTE:
Avenida Afonso Pena 726 — 5.º andar — Sala 308
Telefone 4-6814
REPRESENTAÇÃO EM NITERÓI:
Avenida Amaral Peixoto 84 — Sala 601

TELEFONES
Diretoria ... 43-6416
Diretor-Redator-Chefe ... 43-5515
Superintendente ... 43-3014
Administração ... 43-9930
Gerência ... 23-4643
Chefe da Redação ... 43-5391
Reportagem ... 43-5529
Política ... 23-4437
Esportes ... 23-3...
Reportagem ... 23-4472
Polícia ... 23-5082
Departamento Promoção e Vendas ... 23-3662
Depto Gráfico ... 43-5609
Depto de Publicidade ... 23-3763
Depto de Publicidade ... 23-3639

VENDA AVULSA
Número do dia ... 1,50
Domingo ... 2,00

ASSINATURAS
BRASIL E PAISES DA CONVENÇÃO POSTAL
Anual ... 300,00
Semestral ... 160,00
OUTROS PAISES
Anual ... 500,00
Semestral ... 300,00

RECLAMAÇÕES
Quaisquer irregularidades no fornecimento de jornais às bancas ou na entrega de DIARIO CARIOCA aos nossos assinantes deverão ser reclamadas ao Departamento de Promoção e Vendas por carta ou pelo telefone 23-3662.

Começa hoje recesso até dia 1o. de agôsto

Plenário do SENADO

Havendo realizado duas sessões, uma de manhã e outra à tarde, o Senado Federal encerrou ontem suas atividades, devendo permanecer em recesso até o próximo dia 1.º, quando serão reiniciados os seus trabalhos.

Na reunião matutina, iniciada às dez horas, foram aprovados três projetos de abertura de créditos, destacando-se dentre êles o que concede à Justiça Eleitoral Cr$ 300 milhões, para as despesas com as próximas eleições.

RECESSO

A partir de hoje, até o dia 1º de agôsto, o Senado ficará em recesso, possibilitando a seus membros viajarem para seus Estados, a fim de se dedicarem à campanha eleitoral de seus respectivos partidos para o pleito de outubro vindouro.

A suspensão dos trabalhos foi justificada — conforme já noticiamos — com a reunião que, a partir do dia 24, fará nesta Capital a Conferência Interparlamentar Internacional, duas de cujas sessões serão realizadas no Palácio Monroe.

NORDESTE

A sessão matutina foi iniciada com um discurso do sr. Abelardo Jurema (PSD - Paraíba) sôbre os efeitos da atual sêca no Nordeste, especialmente na Paraíba, de onde o orador retornou há dias, após uma permanência de quatro meses naquele Estado.

Apelou o sr. Jurema para o ministro Lucas Lopes, no sentido de serem liberados vários créditos destinados à execução de obras no Nordeste e que dariam trabalho a 100.000 flagelados, possibilitando, assim, sustento a pelo menos meio milhão de pessoas.

NECROLÓGIO

O sr. Juraci Magalhães (UDN-Bahia) fêz o necrológio do ex-deputado estadual da Bahia, Guilherme de Oliveira Dias. A seguir, foi aprovado requerimento do sr. Públio de Melo (PSD-Maranhão), de transcrição em ata de um voto de pesar pelo falecimento do ex-constituinte de 1946, pelo Maranhão, Odilon da Silva Soares.

O sr. Tarciso Miranda (PTB-Estado do Rio) enviou à Mesa requerimento em que solicita a prorrogação, por mais 60 dias, da licença que lhe foi concedida anteriormente, devendo, assim, continuar em exercício o seu suplente, sr. Arlindo Rodrigues.

BISPOS

O sr. Fernandes Távora (UDN-Ceará) referiu-se à Conferência dos Bispos, realizada em Goiânia, declarando que dêsse encontro resultarão fôrças novas para o soerguimento moral e religioso do país.

Na Ordem do Dia, o primeiro projeto a ser aprovado foi o que concede o crédito de Cr$ 300 milhões à Justiça Eleitoral, para as despesas com o próximo pleito.

CRÉDITOS

A seguir, foi aprovado o projeto que concede o crédito suplementar de Cr$ 37 milhões e meio para pagamento de subsídios, representações, extraordinários e outras despesas da Câmara dos Deputados, inclusive com a realização da Conferência Interparlamentar.

Finalmente, foi aprovado o projeto que autoriza a abertura do crédito especial de Cr$ 528.424.000,00, para atender a despesas, no exercício de 1958, com o pagamento do repouso semanal remunerado, quinquênios e salário-família devidos aos trabalhadores do Lóide Brasileiro e da Navegação Costeira.

LUPION

Na sessão ordinária, realizada à tarde, o sr. Othon Mader (UDN-Paraná) foi o primeiro orador. Lendo um violento discurso escrito, o sr. Mader denunciou novas irregularidades cometidas no Banco do Paraná e, no mesmo tempo, advertiu o Govêrno contra o empréstimo de Cr$ 1.300.000.000,00 que estaria sendo solicitado pelo sr. Moisés Lupion junto ao Banco do Brasil.

Tão logo o sr. Mader concluiu seu discurso, o sr. Gasper Veloso (PSD-Paraná), tal como faz tôdas as vêzes em que o representante udenista acusa o governador Lupion, foi à tribuna, contestando tôdas as denúncias feitas pelo orador que o antecedera.

LICENÇA

Em virtude de licença (95 dias) solicitada pelo sr. Ezequias da Rocha (PR-Alagoas), foi empossado o seu suplente, sr. Antônio Ribeiro Casado. Essa foi a primeira vez em que o representante alagoano requereu licença, nos seus oito anos de mandato, que terminará em dezembro próximo.

O sr. Mourão Vieira (PTB-Amazonas) voltou a falar sôbre problemas da juta amazonense, defendendo a necessidade do Govêrno adotar imediatas providências para solução de perigosa crise em que se debatem os plantadores de juta.

GENEBRA

Tendo participado, como representante do Senado, da delegação do Brasil na Conferência Internacional do Trabalho, recentemente realizada em Genebra, o sr. Lima Teixeira (PTB-Bahia) transmitiu à Casa as suas impressões sôbre aquela reunião.

Depois de manifestar o seu pesar pelo falecimento do ex-senador Nereu Ramos, o orador falou ainda sôbre a explosão de duas barracas de fogos juninos, ocorrida em Santo Amaro, na Bahia, em virtude da qual morreram mais de cem pessoas.

VERBA 3

Em rápido discurso, o sr. Gomes de Oliveira (PTB-Santa Catarina) reclamou urgentes providências do Govêrno para que os vencimentos em atraso sejam imediatamente pagos aos trabalhadores catarinenses da Verba 3.

Finalmente, o sr. Domingos Velasco leu manifesto de órgãos sindicais sôbre a visita que o sr. Foster Dulles fará ao Brasil. Expressam aquelas entidades a sua confiança em que da visita do Secretário de Estado norte-americano não resultará impecilho algum para o desenvolvimento industrial do país, nem tentativa alguma de alterar a política nacionalista do Govêrno.

JUSTIÇA

Conforme os pareceres das comissões, foram rejeitadas, na Ordem do Dia, as emendas de números 4 e 5 apresentadas ao projeto que altera os quadros da Secretaria e dos Serviços Auxiliares do Tribunal de Justiça do Distrito Federal.

A seguir foi dado como rejeitado o requerimento do sr. Kerginaldo Cavalcanti (PSP-Rio G. do Norte) de preferência para a emenda n. 3, sôbre a subemenda que à mesma fôra apresentada por uma das comissões técnicas. Inconformado, o sr. Cavalcanti requereu verificação, notando-se não haver «quorum», com o que a sessão foi encerrada.

INFORMAÇÕES

O sr. Lino de Matos (PSP-São Paulo) enviou à Mesa requerimento em que solicita ao Ministro da Fazenda informações relativas a irregularidades que teriam ocorrido na Caixa Econômica do Estado do Rio de Janeiro, no ano de 1955.

Outro requerimento, de autoria do sr. Gilberto Marinho (PSD-Distrito Federal), solicita ao Ministro da Saúde informações relativas às instituições contempladas no Plano de Auxílio do Departamento Nacional da Criança, no âmbito do Distrito Federal e no presente exercício.

VIEIRA REJEITA REPTO DE BALBINO

O deputado Vieira de Melo rejeitou o repto que ontem lhe dirigiu, em Salvador, o sr. Antônio Balbino, para que o ex-líder da Maioria prove qual o membro da bancada federal do PSD que apóia a sua candidatura ao Govêrno do Estado.

Disse o sr. Vieira de Melo que o Governador baiano não tem autoridade para fazer tal repto, de vez que não se apresenta para enfrentá-lo dentro do Diretório. Aos primeiros embates, o sr. Antônio Balbino preferiu a renúncia, sendo agora apenas um ausente.

COORDENAÇÃO

O Diretório pessedista, reunido sábado, aceitou a renúncia do sr. Antônio Balbino e encarregou os srs. Oliveira Brito, Aluísio de Castro e André Negreiros para promoverem démarches junto aos demais partidos baianos, no interêsse da sucessão.

No dia 19 o Diretório estará outra vez reunido para eleger o novo Presidente do Partido. A Convenção deverá realizar-se a 21.

Hoje o deputado Vieira de Melo regressa a Salvador. Amanhã viaja o deputado Otávio Mangabeira.

MARINHA

No Rio o "Canopus", procedente do Japão

Procedente do Japão, deverá chegar amanhã a esta Capital o navio hidrográfico "Canopus", segundo da série encomendada pela administração naval naquele país. A belonave, que está sob o comando do capitão-de-fragata Rubens José Rodrigues de Matos, atracará, às 10 horas, junto ao cais da Ilha Fiscal.

Ainda esta semana, deverá assumir as funções de Chefe do Estado-Maior da Armada e o vice-almirante Diogo Borges Fortes, Vice-Chefe dêsse órgão, em substituição ao almirante Antônio Maria de Carvalho, que recentemente encaminhou ao Ministro da Marinha o seu pedido de transferência para a reserva remunerada.

VICE-DIRETOR DA ODONTOCLÍNICA

O ministro Alves Câmara assinou ontem portarias designando do capitão de fragata cirurgião dentista Hélio Berenger para exercer as funções de Vice-Diretor da Odontoclínica Central da Marinha e dispensando dessas funções o capitão de mar e guerra cirurgião dentista José Elias de Moraes da Fonseca Portela.

REFORMA DE ALUNO

Foi assinado decreto reformando por invalidez definitiva, no pôsto de 2.º tenente, o aluno do Colégio Naval Cláudio Portela Peixoto.

ATOS DO MINISTRO

O Ministro assinou ontem os seguintes atos: dispensando o capitão de corveta José Armando Lobo de Oliveira das funções de imediato do "Apa"; o cap. ten. Fernando Gonçalves Bitencourt de imediato do "Tritão"; expulsando do serviço ativo da Armada, os marinheiros Manoel Paulo Filho, Newton Ubirajara de Freitas e José Zenas dos Santos; concedendo o distintivo de comportamento ao cabo Valdemir de Lira e aos marinheiros Francisco Francinet Ferreira e José Pinto dos Santos.

LOTT NO GABINETE

Ontem, pela manhã, estêve no gabinete do Ministro da Marinha o general Teixeira Lott, Ministro da Guerra. O Chefe do Exército em companhia do seu colega Alves Câmara, aguardaram a chegada do chefe do Govêrno para, em sua companhia, se dirigirem para o navio-aeródromo "Ranger".

MOVIMENTAÇÃO DE NAVIOS

A "Iguatemi" chegou a Belém procedente de Salinópolis; o "Benevente", "Bertioga", "Babitonga", "Bracuí" e "Bauru" suspenderam de Angra dos Reis, com destino a Santos, aonde chegaram; o "José Bonifácio" chegou a Maceió procedente do Recife; a "Purus" e o "Custódio de Melo" chegaram ao Recife.

MALA AÉREA

Será fechada amanhã, às 16 horas, na Agência do DCT do Ministério da Marinha, a mala aérea para o transporte "Custódio de Melo", destinada ao pôrto de Lisboa.

ESQUADRA EM EXERCÍCIOS

O cruzador "Tamandaré" e os contratorpedeiros "Acre", "Araguaia" e "Amazonas" deixaram domingo último o pôrto desta Capital, com destino ao Recife. Essa fôrça está sob o comando do almirante Jorge do Paço Matoso Maia, comandante em chefe da Esquadra. Seguiram a bordo da capitânea, em viagem de adestramento, os alunos dos primeiro e segundo ano do Centro de Instrução de Oficiais da Reserva da Marinha.

NO GABINETE

Foram recebidos ontem pelo ministro Alves Câmara, os almirantes Rubens Serejo, Tomas Tagan, Antônio Maria de Carvalho, os comandantes Hélio Ramos de Azevedo Leite, Valdir Silva Ramos, Jeorge O'Keefe e Jorge Teles Ribeiro.

COMANDO DO 1.º DN

Assumiu interinamente as funções de Comandante do Primeiro Distrito Naval, o capitão de mar e guerra Raul Valença Câmara, Chefe do Estado-Maior.

ALMIRANTES CONDECORADOS

Foram agraciados com a medalha de prata "Mérito D. João VI" os almirantes Rubens Serejo, comandante geral do Corpo de Fuzileiros Navais; Ari dos Santos Rangel, diretor do Arsenal de Marinha; Alvaro Alberto e Silvio de Camargo, ex-comandante geral do CFN.

CERIMONIAL

O Presidente da República assinou o seguinte decreto: a) fica aprovado o cerimonial da Marinha do Brasil, assinado pelo Ministro da Marinha; b) êste decreto entrará em vigor na data de sua publicação, ficando revogadas tôdas as disposições, pertinentes à material, da Ordenança Geral para o Serviço da Armada e de qualquer outro decreto regulamento, regimento ou ato ministerial.

O referido decreto encontra-se na íntegra, publicano no Boletim n. 28 do Ministério.

REGRESSAM DOS EE. UU.

Procedente dos Estados Unidos, chegaram ontem a esta Capital, a bordo do "Argentina", os comandantes fuzileiros navais Finéas Alves Carneiro, Ramiro Santa Cruz e Domingos Matos Corte. Êsses oficiais realizaram o curso de guerra anfíbia, em Quantico, Virgínia.

"O SINO MARISTA"

Os jornalistas credenciados junto ao gabinete ministerial receberam ontem o n. 18 da revista "O Sino Marista", órgão oficial da Associação dos Antigos Alunos Maristas.

COM O MINISTRO

O ministro Alves Câmara recebeu ontem em seu gabinete, o titular das Relações Exteriores, embaixador Francisco Negrão de Lima.

AERONAUTICA

Vão buscar aviões nos Estados Unidos

Autorizado por despacho do Presidente da República, o ministro Corrêa de Melo assinou portaria, designando os militares que integrarão a equipagem encarregada de transportar em vôo, dos Estados Unidos para o Brasil, a 3.ª Esquadrilha de aviões SA-16.

A equipagem está assim constituída: majores Luís Maciel Júnior, Pedro Vercílio, capitães Omar Lamarão, José Acker, Ivan Zanoni Hausen, Humberto Zignago Fiuza, Antônio da Cunha Noronha, sargentos Valter Barbosa de Carvalho, Camilo Moreira e Sousa, Lauro Lantmann, Francisco de Lima Colares, José do Nascimento Barbosa, Alcyr Muniz Barreto, Willis Godinho e Ari Sued.

NOVOS SARGENTOS ESPECIALISTAS

Está programada para o dia 16 do corrente a cerimônia de formatura da 129ª turma de sargentos especialistas que concluiram os cursos ministrados na Escola de Especialistas de Aeronáutica, sediada em Guaratinguetá, no Estado de São Paulo.

A solenidade contará com a presença de altas patentes das fôrças armadas e outras autoridades civis e militares. Após a cerimônia militar serão inaugurados vários melhoramentos naquele estabelecimento de ensino, realizados no comando do brigadeiro José de Sousa Prata.

As solenidades serão iniciadas com a celebração de missa às 8,30 horas. Em seguida começará a cerimônia militar, constando de juramento à Bandeira, graduação dos novos sargentos, e por fim, desfile de tôda a tropa.

TRANSPORTE DE BAGAGEM

O Ministro dirigiu ao Diretor Geral da Pessoal da Aeronáutica, o seguinte aviso:

"Consulta essa Diretoria sôbre a possibilidade de ser requisitado o transporte de bagagem automóvel nas companhias comerciais de transporte aéreo com fundamento no art. 222, combi-

Conclusão da página 7.

JÂNIO PROCESSA IVETE

SÃO PAULO, 14 — (Asap.-DC) — O governador Jânio Quadros **deu instruções aos seus acessôres jurídicos para que estudem a possibilidade** de um processo contra a deputada Ivete Vargas, Presidente do PTB, seção de São Paulo, pelos têrmos da entrevista na qual afirmou que, se o PTB quisesse vender-se, procuraria os Campos Elísios.

Essa entrevista, segundo os observadores, marca o definitivo pronunciamento dos trabalhistas, os quais, integrados na Frente Populista, vão lutar, em 3 de outubro, pela candidatura do sr. Ademar de Barros.

Proposital o regime de fome dos internados

CÂMARA dos Vereadores

O sr. Isaac Izeckohn, do PSB, disse que o regime de fome, que impera nos estabelecimentos de ensino particulares que internam crianças por conta da PDF, é proposital, a fim de que os pais providenciem a retirada dos alunos vítimas da ameaça de inanição, continuando, porém, seus nomes a figurar nas listas de pagamentos da Municipalidade.

O sr. Isaac Izeckosh citou o caso de uma criança que veio a falecer em virtude dêsse regime de fome, declarando que se trata de uma vergonha e um crime, chegando, por último, a apelar para o Presidente da República, a fim de que, com sua autoridade, ponha têrmo à exploração dos industriais do ensino que usam os alunos como meio de enriquecimento.

ADICIONAIS NA PDF

Foi aprovado requerimento do sr. Frederico Trota, do PSD, consequência do qual, a partir de hoje, o tempo destinado à Ordem do Dia será recuado de uma hora, quando passará a ser discutido o projeto, oriundo de Mensagem do Prefeito, concedendo adicionais por tempo de serviço a todos os funcionários da Municipalidade.

POLICIAIS DE FICHA SUJA

O sr. Manoel Novela, do PRT, protestou contra a propaganda de alguns candidatos a vereador no próximo pleito, pertencentes aos quadros da Polícia de Vigilância, cujas fichas, segundo o orador, não são bastante limpas. Acrescentou que, se fôr necessário, dirá, de público, os nomes de tais candidatos.

VIADUTO DE MADUREIRA

O sr. Arnaldo Nogueira da UDN, declarou que as desapropriações verificadas para construção do Viaduto de Madureira foram feitas violentamente, por ordem do Diretor do Departamento de Estradas de Rodagem, adiantando que revelará outros fatos irregulares ligados a tais desapropriações.

O sr. Salomão Filho exigiu uma declaração firmada pelos expropriados, em que lhe hipotecam inteira solidariedade. Afirmou o sr. Salomão Filho que a Justiça concedeu imissão de posse à PDF, processando-se as desapropriações normalmente.

OUTROS ASSUNTOS

Faltou número para a votação do requerimento do sr. Cotrin Neto, pedindo voto de pesar pela interferência do Presidente da República na vida administrativa do país, e pela permanência do engenheiro Maia Penido à frente da SURSAN.

ORDEM DO DIA

Foram apresentadas numerosas emendas ao projeto de lei do sr. Domingos d'Angelo, criando cursos de enfermagem nos hospitais gerais da Prefeitura. O projeto encontra-se na pauta desde o início dos trabalhos legislativos dêste ano, não tendo sido, porém, votado até aqui. Ontem, mais uma vez, faltou "quorum" para deliberar, ficando sua votação adiada.

VENCIMENTOS DE PROFESSÔRAS

A sra. Lígia Batos pediu, em requerimento, esclarecimentos ao Prefeito sôbre a situação do professorado em relação às sentenças já passadas em julgado a respeito da concessão do padrão "O" de acôrdo com a lei 761, de 1952. Informa o requerimento que a providência se impõe porque desde sábado passado o magistério vem sendo agitado pelos comentários a respeito de uma resolução do Tribunal de Recursos, em tôrno da aplicação da referida lei, embora a sentença se refira, apenas, a um grupo de professôres que acionaram a PDF. Disse a sra. Lígia Bastos, no requerimento, que todo o magistério se julga atingido pela resolução e, assim, com direito ao "padrão "O".

GUERRA

25o. aniversário do Batalhão de Guardas

Várias solenidades assinalarão, no próximo dia 22, às 20,30 horas, o transcurso do 25.º aniversário de fundação do Batalhão de Guardas, ora sob o comando do coronel Paulo de Queiroz Duarte, que convidou para assistir aos festejos o Presidente da República e altas autoridades.

O Centro de Estudos do Hospital Central do Exército fará realizar, na próxima quinta-feira, às 10,30 horas, uma reunião para o prosseguimento dos debates sôbre Patologia das Vias Biliares, com o esclarecimento de pontos julgados essenciais pelo auditório e mesa expositora.

VISITAS AO GEN. DENIS

O general Odilio Denys, Comandante do I Exército, visitou na manhã de ontem, o 1.º Regimento de Reconhecimento Mecanizado, onde foi recebido pelo coronel Oscar Lopes da Silva, seu atual comandante. Nessa oportunidade, o general Denys assistiu às instruções ministradas à tropa e percorreu demoradamente as dependências do quartel. Em seguida, o Comandante do I Exército, que se achava acompanhado pelo seu ajudante de ordens, capitão Aluísio Marques de Oliveira, dirigiu-se ao quartel do 2.º Batalhão de Carros de Combate, onde foi recebido pelo coronel Joaquir de Melo Camarinha, Comandante dessa unidade blindada. O general Denys assistiu às instruções ministradas aos recrutas incorporados em junho e inspecionou as obras do novo Pavilhão de comando e administração, que estão sendo feitas em local definitivo do aquartelamento do Batalhão.

EX-COMBATENTES

O Presidente do Conselho Nacional da Associação dos Ex-Combatentes do Brasil convoca os conselheiros para a reunião ordinária do corrente mês de julho, a realizar-se às 20 horas de amanhã, confirmando, assim, o convite feito na sessão de junho. Pede-se o comparecimento pontual de todos os conselheiros.

COM O MINISTRO

O ministro Henrique Lott teve o seu gabinete durante todo o dia de ontem, bastante movimentado, vendo-se ali, além de muitos chefes militares, os srs. Negrão de Lima e Cirilo Júnior, ministros do Exterior e da Justiça, respectivamente; o ten. cel. Adofo Roca Diegues, Superintendente da Refinaria Presidente Bernardes, acompanhado do sr. Amauri Gentil Nunes; o almirante Raja Gabaglia, os generais Odilio Denys, do I Exército; Oscar Rosa, da CAER; e João Carlos Barreto, presidente da Comissão Militar Mista Brasil-Estados Unidos; o ten. cel. Valter Santos. Pela manhã, na companhia do Presidente da República, visitou o porta-aviões "Ranger", norte-americano, ora ancorado na Guanabara.

REGRESSO DE GENERAL

Regressará hoje, a Belo Horizonte, onde comanda o Colégio Militar local o general Newton O'Reilly de Sousa, que há dias se encontra nesta capital a serviço daquele estabelecimento de ensino.

SERVIÇO DE ECONOMIA

Instituido no Exército, em 15 de julho de 1943, através do aviso 1758 do então Ministro, marechal Eurico Dutra, o Serviço de Economia Militar completa hoje 15 anos de existência.

Estendido posteriormente aos demais ramos das Fôrças Armadas, tem contado, desde sua origem, com a Caixa Econômica, que figura, no ato ministerial, como verdadeiro Banco dos Militares. De ano para ano, tornam-se mais relevantes os serviços prestados pela Caixa ao Exército, à Marinha e à Aeronáutica, de acôrdo com o princípio que inspirou a criação daquele Serviço, isto é, o ideal de poupança dentro das casernas.

ELOGIADO O MAJOR

Ao deixar as funções de Subchefe do Departamento de Produção e Obras, o general Otávio da Luz Pinto, assim se manifestou sôbre o major técnico Orion Gavião Gonzaga Calado de Castro: "Oficial estudioso, dotado de invulgar capacidade de trabalho e espírito de iniciativa, a quem se deve grande parte do atual estado de organização racional dos trabalhos na DFIDT, agraço e louvo pela excelente colaboração prestada a esta subchefia quer na função interina de chefe do DFIDT, quer nas de Chefe da 1.a e 2.a Seções da 5.a Divisão da DPO".

Realizou-se sábado último o almoço oferecido ao coronel WALDETRUDES DO AMARANTE BRANDÃO, por seus amigos e companheiros de farda, sob os auspícios do Círculo dos Oficiais Intendentes das Fôrças Armadas ao ensejo das despedidas daquele militar, que seguirá amanhã para a Europa, a fim de aperfeiçoar seus conhecimentos profissionais, na Escola Superior de Intendência da França.

Ao almôço compareceram quase 200 convivas, dentre os quis os generais Leônidas Amaro, Castelo Branco, Jair Dantas Ribeiro, Joaquim Alves Bastos, Anápio Gomes Antônio Alves Valeriano, Paulo de Albuquerque Lacerda, Pedro Gomes da Silva e Alfredo de Souza.

Como preito de homenagem à Nação Francesa, foi especialmente convidado o Adido Militar daquele País, general Norman, o qual, por se achar ausente naquela data, se fêz representar pelo marquês de Pimodan, Primeiro Secretário da Embaixada da França no Brasil.

Uma nota significativa do congraçamento entre militares de todos os postos, foi a reunião de quase todos os intendentes da Es A O, os quais festejaram o 14º aniversário de sua formatdra, solidarizando-se às demonstrações de regozijo com que foi recebida a designação de um companheiro de quadro, para frequentar curso na França.

Tratando dos motivos da reunião e enaltecendo a figura do homenageado, usaram da palavra: general Leônidas Amaro, major José de Jesus Lopes, tenente-coronel Brígido Maia e major Adhemar Messias de Aragão. Por último, agradecendo discursaram o coronel Amarante.

PAGAMENTO DE VENCIMENTOS

O Chefe do Estabelecimento Central de Finanças solicita o comparecimento, ao Protocolo daquele órgão dos tesoureiros das Unidades Administrativas de prefixos abaixo, a fim de receberem os seus respectivos processos requisitórios, que se acham com exigência da Carteira de Cadastro de Pessoal: 1009 - 1036 - 1039 - 1108 - 1124 - 1170.

Movimentação de oficiais e sargentos

O Boletim Interno n.º 155, de ontem, da Diretoria do Pessoal da Ativa, transcreveu a seguinte Movimentação de Oficiais e Sargentos das Armas e Serviços:

Pelo Ministro — Transferência — Por necessidade do serviço

Fábrica de Curitiba, o major "T" El Armt. Newton de Oliveira Ribeiro, da Fábrica de Itajubá.

Diertoria de Obras e Fortificações, o major "T" EF Const. Mário Afonso Ataíde de Oliveira, do 2.º Batalhão Ferroviário.

Serviço de Obras da 8a. Região Militar, o ten.-cel. "T" EF Const. César Coelho Rodrigues, do DVT.

Diretoria de Fabricação e Recuperação, o major "T" E. Quim. Mariano Henrique de Miranda Sá Sobral, da Fábrica de Bonsucesso.

Classificação — Por necessidade do serviço

Serviço Rádio do Exército, o major de Artilharia Olinto de Mesquita Vasconcelos Filho.

Quartel General do I Exército, o major de Infantaria Helio de Miranda Costa Moreira, sendo, em consequência incluido no Quadro Suplementar Geral, ficando, assim, retificada a Portaria n. 1.005, de 9 de maio de 1958, na parte relativa ao mesmo oficial.

Classificação — Por interêsse próprio

Quartel General do I Exército, o

(Conclui na pág. 7a.)

NOS ESTADOS UNIDOS SÓ O CAFÉ BAIXOU

MERCADOS e COTAÇÕES

CÂMBIO LIVRE

O mercado de câmbio livre abriu ontem, estável e fechou paralisado.

BANCOS PARTICULARES

Abertura:	Comp.	Vend.
Dólar	133,00	136,00
Libra	370,00	379,00

Marco	31,95	32,45
Lira	0,212	0,218
Franco suíço	31,00	31,75
Franco francês	0,315	0,325
Escudo		4,76
Fechamento:		
Dólar	133,00	136,00
Libra	379,00	370,00

Câmbio

O Mercado de Câmbio Oficial funcionou ontem estável. O Banco do Brasil para cobranças vencidas em geral, para remessas e cotas autorizadas, declarou vender libras à vista para entrega pronta Cr$ 52,6960 e dólares a 18,82.

Aquele Banco comprava letras de exportação a Cr$ 51,4080 sôbre Londres e a 18,36 sôbre Nova Iorque.

O Banco do Brasil afixou as seguintes taxas para saques:

A Vista	Venda	Compra
Libra	52,6960	52,4080
Dólar	18,82	18,36
Escudo	0,6607	0,6325
Pêso uruguaio	2,7335	2,6494
Franco belga	0,3784	0,3602
Marco	4,5117	4,4014
Franco francês	0,0449	0,0438
Florim	4,9860	4,8672
Coroa sueca	3,6455	3,5564
Itália, Lira	0,0303	0,0295
Coroa tcheca	2,6130	2,5506
Coroa dinam.	2,7247	2,6581
Schilling	0,7289	0,7110

OURO FINO

O Banco do Brasil comprou ontem, a grama do ouro fino na base de 1.000 por 1.000 em barra ou amoedado ao preço de Cr$ 20,8176

Câmara Sindical

Médias cambiais, fixadas em 10 de julho de 1958.

MERCADO LIVRE

América do Norte, Dólar	138,43
Alemanha, Marco	33,05
Bélgica, Franco Belga	2,78
Canadá, Dólar	144,00
Dinamarca, Coroa	17,52
Espanha, Peseta	2,69
França, Franco	0,3296
Inglaterra, Libra	385,61
Itália, Lira	0,2241
Portugal, Escudo	4,8714
Suécia, Coroa	25,70
Suíça, Franco	32,30
Uruguai, Pêso	21,00

MERCADO OFICIAL

América do Norte, Dólar	18,82
Alemanha, Marco	4,5112
Dinamarca, Coroa	2,7249
França, Franco	0,0449
Holanda, Florim	4,9866
Inglaterra, Libra	52,6960
Suécia, Coroa	3,6441

MOEDAS

América do Norte, Dólar	138,63
Alemanha, Marco	33,32
Argentina, Pêso	3,24
Bélgica, Franco Belga	2,85
Colômbia, Pêso	17,50
Espanha, Peseta	2,60
França, Franco	0,3097
Inglaterra, Libra	387,02
Itália, Lira	0,2281
Portugal, Escudo	4,85

Suécia, Coroa 27,00

NOTA: — Em MOEDAS, no dia 9 do corrente, a média S-Argentina, Pêso é de Cr$ 3,23 e não como foi publicado.

Bôlsa de Valores

A Bôlsa de Valores estêve, ontem, pouco trabalhada, cujos negócios realizados foram pequenos. Ficaram em condições estáveis, as apólices da União e as Obrigações de Guerra. As Municipais Lei 820 planos A e B, ficaram firmes, com as Estaduais de São Paulo e de Minas de renda e de sorteios sem alteração de importância. As ações de Bancos e Companhias regularam estáveis e inalteradas, como se vê a seguir.

VENDAS REALIZADAS ONTEM

União — Cr$

L. do Tesouro Cr$ 1.000.000,00 — Letras do Tesouro Nacional — (360 dias) 9 ½% p/Cr$ 1000	980,00
Apólices	
2 D. Emis. pt.	800,00
8 Idem Emp. Ant.	800,00
74 Reajust.	800,00
Obrigações	
30 T. Nac. 1930	890,00
100 Idem 1932	870,00
20 Idem 1939	820,00
52 Ferroviárias	800,00
600 Guerra Cr$ 1000	805,00
Estaduais, Apls.:	
36 Minas 1934 pt. — 1a. Série	80,00
87 Idem 2a. Série	77,00
10 Idem 3a. Série	80,00
5 São Paulo	190,00
M. do Distrito Federal	
2 Lei 800	520,00
118 Idem Lei 820 P. A	673,00
135 Idem	675,00
71 Idem	678,00
163 Idem do Plano B	662,00
3 Emp. de 1931	125,00
Companhias	
— Ações	
500 Fáb. de T. S. Pedro de Alcântara pt. Cr$ 200	135,00
103 Agrícola Santíssimo, Pecuária, Indústria e Comércio Cr$ 10.000	10.000,00
50 Arno S. A. Pref. Cr$ 1000	950,00
1.331 C. Brahma Cr$ 200 Pref.	455,00
600 Cia. S. Cruz pt. Cr$ 1000	1.600,00
16 T. Santos Cr$ 200 Nom.	200,00
95 Mesbla Cr$ 200 pt.	205,00
200 Idem	205,00
96 Mot. Un. Comerc. Import. Cr$ 200	200,000
140 B. Mineira Cr$ 1000 C/55%	1.100,00
332 Idem pt. Integ.	1.625,00
200 Sid. Mannesmann Cr$ 1000 Pref.	880,00
8 Vale R. Doce Nm. Cr$ 1000	640,00
Debentures	
150 Cia. H. Palace 7% Cr$ 1000	760,00
17 Petrobrás Cr$ 200 7 por cento	134,00
1 Idem Cr$ 800	536,00
42 Idem Cr$ 1000	670,00
L. Hipot.	
50 Bco. Prefeitura do D. Federal Cr$ 1.000 7%	625,00

Café

O mercado de café disponível funcionou, ontem, fraco e acusou baixa nas cotações. Os possuidores deram ao tipo 7, a base de Cr$ 284,00 por 10 quilos e foram vendidas durante os trabalhos 3.259 sacas. Fechou inalterado. O movimento verificado foi o seguinte: — Entradas nada. Embarques nada. Existência 1.152.005 sacas.

COTAÇÕES POR 10 QUILOS

Tipo 2	334,00
Tipo 3	324,00
Tipo 4	314,00
Tipo 5	304,00
Tipo 6	294,00
Tipo 7	284,00
Tipo 8	274,00

ESTADO DE MINAS

Cafés comuns Cr$	28,60
Cafés finos Cr$	48,00

ESTADO DO RIO

Cafés finos Cr$	31,00

CAFÉ A TÊRMO

Não funcionou ontem.

Açúcar

Esse mercado regulou ontem, estável e com os preços inalterados Entradas 24.000 sacas de Pernambuco. Saídas 10.000. Existência 68.354 sacas.

COTAÇÕES POR 60 QUILOS

Branco cristal	530,00 a 540,00
Mascavinho	430,00 a 440,00

Algodão

Esse mercado funcionou ontem firme e com os preços em alta — Entradas nada. Saídas 400. Existência 45.700 fardos.

Cotações "Rio Têrmo"

Mercadoria em trapiche no Rio — Pagamento no prazo de 120 dias de Janeiro, preço por 10 quilos

ENTRE PROXIMA

Fornecido pelo corretor Madeira de Freitas

(CONDIÇÕES DO MERCADO)

Fibra longa — Cruzeiros

Seridó, tipo 3-4	610,00 a 620,00
Sertões, tipo 3-4	580,00 a 585,00
Ceará, tipo 3-4	575,00 a 580,00
Fibra curta	
Matas, tipo 3-4	490,00 a 495,00
Paulista, tipo 5	500,00 a 505,00

ENTRE FUTURA

Fibra longa

Seridó, tipo 3-4 Sem vendedores

R. G. DO NORTE E PARAIBA

Fibra média

Sertões, tipo 3-4	535,00 a 540,00
Ceará, tipo 3-4	530,00 a 535,00
Fibra Curta	
Mata	Sem vendedores
Paulista, tipo 5	520,00 a 525,00

CAIXA DE AMORTIZAÇÃO

Tabela para Pagamento de Juros do 1.º Semestre de 1958

LETRAS 1a. CHAMADA

H I J K — 15

I K L — 16

M N — 17

M N O P — 18

O a Z — 21

2a. CHAMADA

A a I — 22 e 23

J a Z — 24 e 25

3a CHAMADA

Tôdas as letras — 28 a 31.

Os srs. procuradores de apólices, devem atender ao disposto nos artigos 96 e 97 do Dec. 36.773, de 13-1-1955, que regula a cobrança e fiscalização do Impôsto de Renda e a "Instrução de Serviço" n. 2, baixada pela Junta Administrativa e publicada no D. O. de 24 de maio de 1956.

O horário para pagamento é das 11,30 às 15 horas.

Único alimento a registrar queda nos preços, em 1957

NOVA IORQUE, 14 — (FP-DC) — O café foi o único alimento que baixou de preço, nos Estados Unidos, durante o ano de 1957, assinala o relatório do Birô Pan-americano do Café, ao analisar a situação criada com a queda das cotações do produto no mercado mundial

Quando no começo do ano o preço médio pago pelo consumidor americano era de 97,4 cents por libra-pêso, já em dezembro essa média caia para 86,5 cents.

PRODUTO AGRÍCOLA MAIS IMPORTANTE

O citado relatório, intitulado "Estatísticas Anuais do Café", registra que a tendência baixista teve início em princípios do ano passado, prolongando-se até outubro, quando se deu a reunião de produtores no México. Essa reunião que estabeleceu cotas de exportação para sete nações latino-americanas, foi realizada com a finalidade de contrarrestar a pressão baixista, bem como estabilizar a produção.

Aponta o relatório, como principais causas objetivas da baixa verificada, em primeiro lugar a perspectiva de maiores colheitas, notadamente a recuperação das lavouras do Sul do Brasil vítimas em 1955 do flagelo das geadas. E em seguida, a melhoria da posição dos cafés da África, da Ásia e Oceania. A primeira embarcou em 1957, 8.760.000 sacas e os dois outros continentes, ... 1.271.000, ambas as cifras ligeiramente superiores às de 1956.

Alguns países latino-americanos exportaram nos primeiros meses do ano, o suficiente para equiparar sua receita com aquela obtida no ano anterior. Mas, nos fins de 57, os ingressos em dinheiro, por conta das exportações de café, caíram em todos os países, abaixo dos níveis verificados em 1956. Neste ano, o Brasil havia obtido por suas vendas de café, uma renda superior a 1 bilhão de dólares. Em 1957 essa renda caiu para 845.531.000 dólares. Não obstante, — prossegue o relatório — o café continuou a ser o produto agrícola mais importante do mundo no comércio entre as nações em 1957 e, como sempre, deixou longe tôdas as outras exportações ou importações no Hemisfério Ocidental.

Após acentuar que qualquer perturbação no mercado cafeeiro prejudicará a todos os produtores quer os que produzam tipos mais baratos, quer os fornecedores de tipos bem cotados, assinala que a diminuição de divisas decorrente das quedas nos valores das exportações, significa também uma diminuição na escala de importação dêsses países.

CAUSA DA CRISE

O relatório anual do "Birô Pan-americano do Café" salienta que a baixa dos preços do café no mercado mundial, foi a causa que mais contribuiu para a crise econômica que se estende por tôda a América Latina. Sugere, como remédio, a aplicação completa dos estudos realizados para promoção internacional da bebida, bem como o estabelecimento de maior disciplina nas exportações e produção, na base de acordos internacionais.

ILUMINAÇÃO MODERNA

Modelos variados, Côres Inalteráveis

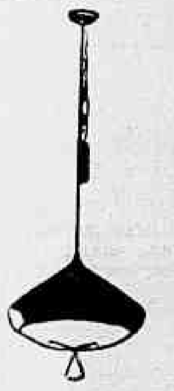

SOBRADO DOS PREÇOS DE ATACADO

Rua Hadock Lôbo, 73 - Sobrado

Tel.: 28-9467

(Favor subir a escada)

sem juros

Passagens a crédito no Lóide Aéreo! 10 pagamentos mensais; nenhum acréscimo.

credi Lóide

DOENÇAS NERVOSAS E MENTAIS — DR. LUIZ FRAGA

Complexos — Insônias — Mêdo — Angústia — Perturbações Sexuais no homem e na mulher.

Diàriamente, das 14 às 19 horas na Rua Senador Dantas, 76, 4.º and. Tels.: 42-3281 — 27-3390

Em Petrópolis: Aos sábados das 14 às 18 hs. Av. 15 de Novembro. Edifício Profissional — 3.º andar

PARA VEREADOR

HENRIQUE DE MOURA LIBERAL

(TICO LIBERAL)

P. T. N.

Banco Econômico da Bahia S.A.

FUNDADO EM 1834

O mais antigo estabelecimento de crédito do País

SUCURSAL — RIO.

ASSEMBLÉIA, 83

Telefone: 52-8179

ASTENIA SEXUAL

Voronof revolucionou a medicina demonstrando a possibilidade da restauração das energias perdidas e do vigor sexual. Chamamos, pois, a atenção da classe médica para a fórmula do TONOKLEN (comprimidos) destinada a restauração das funções genitais. Nas drogarias ou pelo reembôlso. Caixa Postal, 4 — Tijuca — Rio. — Tel.: 48-3087 — Peçam literatura grátis

Dr. Lauro Lana

DOENÇAS INTERNAS

Largo de São Francisco 26 de 14 às 18 horas

Av. N. S. Copacabana, 540 de 9 às 11 horas

Telefones: 43-3801 e 57-7413

DOENÇAS DA PELE

Sífilis Câncer Eczemas Verrugas Espinhas Queda do Cabelo Furúnculos etc

Dr. Agostinho da Cunha

Assembléia, 73 — Tel. 42-1155 e 45-1318. Das 16 às 19 horas

Lotes e Chácaras em Friburgo

Vendemos na melhor zona de Friburgo magníficos lotes e chácaras, em prestações mensais desde Cr$ 300,00, sem juros, já demarcados, em ruas abertas, ônibus à porta, com todo o recurso para construir. Posse imediata. Lugar aprazível, clima saudável, muita mata, várias nascentes, ótimo para o cultivo de flôres e frutos. Altitude: 1.000 metros acima do nível do mar. Fuja do calor e retempere suas energias com os ares da Suíça Brasileira. Compre já para beneficiar-se com o lucro que advirá com a nova rodovia que liga Friburgo a esta Capital, já na fase final do asfaltamento. Loteamento enquadrado nos Decretos-Leis 58 e 3.079. Procure-nos ainda hoje para combinar uma visita aos terrenos sem despesa ou compromisso. Av. Rio Branco, 14 — 11.º andar — Tels.: 43-8578 e 43-9186.

Panorama Econômico — NO BRASIL E NO MUNDO

Uma experiência perdida

Anunciou-se há dias que o Conselho da SUMOC iria apreciar o orçamento de câmbio para o segundo semestre de 1958. É êsse um documento da maior importância e que agora vem sendo aguardado com especial interêsse, em face do declínio das exportações de café e, consequentemente, da nossa capacidade para importar.

Talvez, por isso mesmo, fôsse êsse o momento de se voltar a pensar num orçamento de câmbio com rigor de detalhes, a exemplo da interessante experiência tentada pela SUMOC, não o Conselho, mas a própria, a que um dia deverá ser o Banco Central do Brasil. Foi de fato um grande trabalho experimental, cuja análise chegava aos mínimos detalhes.

O orçamento começava com um grande número de consultas a tôdas ou quase tôdas entidades estatais, incluindo as emprêsas, os ministérios, os governos estaduais e municipais. Um amplo inquérito sôbre as necessidades de bens estrangeiros e òbviamente, de moeda estrangeira para pagar as suas compras. Estudavam-se as respostas e autorizava-se a inclusão de verbas cambiais de acôrdo com os pedidos formulados, naturalmente condicionadas às estimativas eram feitas concomitantemente, com base, principalmente, nas previsões das exportações de mercadorias. As necessidades de importação do setor privado, o mais significativo, eram estimadas também, em grande parte, através de consultas às principais emprêsas que tinham programado realizações de vulto, ou às concessionárias de serviços públicos. Da mesma maneira eram consultadas as emprêsas que operavam na atividade tritícola e petrolífera.

O orçamento de câmbio evoluia assim, para ser um instrumento de primeira ordem no planejamento econômico do Brasil. Os estudos a que estavam obrigados os técnicos, ao realizá-lo, exigiam um completo planejamento do comércio exterior, não só das necessidades de bens estrangeiros para a atividade econômica nacional, como do seu pagamento por países e áreas monetárias. Dêsse modo, era possível a seleção das importações com o máximo de objetividade e rigor. Por outro lado, tornava-se quase automático o levantamento das possibilidades máximas da indústria substitutiva de importações, tanto no sentido de economizar divisas como no de sugestões de novas atividades substitutivas.

O setor das exportações não se limitava apenas a uma estimativa da receita cambial, mas também de procurar novas possibilidades, seja de produtos ou de áreas consumidoras.

Enfim um levantamento completo, semestral, do comércio exterior e da capacidade de ampliação da indústria nacional, no que toca à substituição de produtos estrangeiros importados. Um trabalho de imensa utilidade cuja tendência era de alcançar índices de segurança quase perfeitos e que, no entanto, passou a ser realizado em grandes números, perdendo assim aquêle sentido de planejamento objetivo.

D. C.

Conselho da SUMOC: dois novos membros

Na manhã de ontem reuniu-se o Conselho da Superintendência da Moeda e do Crédito, sob a presidência do Ministro da Fazenda e com a participação de dois novos membros: o sr. José Garrido Tôrres, Diretor Executivo da SUMOC, e o sr. Antunes Maciel, recém-nomeado Presidente do Banco Nacional de Desenvolvimento Econômico.

Segundo declarou o Ministro da Fazenda à imprensa, a reunião foi da menor importância, decidindo apenas sôbre alguns processos rotineiros e havendo trocas de idéias quanto a métodos de trabalho e critérios de fornecimento de noticiário para a imprensa.

Café solúvel: Baixa em Nova York

NOVA YORK, 14 (FP) — Os principais fabricantes de café solúveis anunciaram hoje uma baixa de dois centavos por onça no preço de seu produto.

Três bilhões de cruzeiros na importação de minerais

Têm acusado grandes dispêndios em divisas nestes últimos anos as nossas importações de matérias-primas e preparadas, de origem mineral, as quais atingiram, em 1955, segundo dados do Serviço de Estatística da Produção, do Ministério da Agricultura, Cr$ 772 milhões, enquanto as de metais comuns usados em metalurgia alcançaram a soma de dois bilhões e quinhentos milhões de cruzeiros.

Entretanto, em livro recentemente aparecido sôbre minas e minérios no Brasil, lê-se um informe da Seção de Petrografia do D. N. P. M., segundo o qual existem em todo o país 12.000 qualidades de minérios, já tendo sido classificados cêrca de 500 do Distrito Federal e 600 do Estado de São Paulo. Aquela mesma publicação recorda o fato de que foi a Paraíba a fornecedora de tantalita e outros minérios de valor estratégico aos altos fornos americanos e britânicos durante a última guerra, tendo ajudado assim, decisivamente, a vitória das Nações Unidas.

Mas apesar das suas potencialidades minerais, vem o Nordeste perdendo a sua participação na renda do setor mineração do país, tendo passado de 13,2% em 1950 para 9,9% em 1955.

Conforme dados do Banco do Nordeste, a percentagem da mineração sôbre a renda total daquela região, em 1950-55, apresentou as seguintes variações: 0,35% em 1950; 0,85% em 1951; 0,58% em 1952; 0,52 em 1953; 0,45% em 1954; 0,45 em 1955.

Mesmo no Rio Grande do Norte, onde é bastante acentuada a atividade mineira, a participação do setor mineral na totalidade da renda nordestina se apresenta reduzida (cêrca de 5%) devido ao continuado declínio da produção salineira.

Repercute em Londres golpe no Iraque

LONDRES, 14 (FP) — Grande nervosismo reinou esta manhã, na abertura da Bolsa de Valores, ante a notícia do golpe de Estado em Bagdá. Os valores de petróleo inscreveram-se em baixa geral, particularmente os valores Britânicos. A British Petroleum caiu de 112/3 a 108/6. Nos outros compartimentos a atividade está quase paralizada esperando que os corretores tenham uma visão melhor das conseqüências políticas dêste acontecimento.

Pavilhão da "Mercedes" para carros de passeio

S. PAULO, 14 (Asapress) — A Mercedes Benz está ultimando a construção de um pavilhão com 36 mil metros quadrados de área coberta para receber o equipamento necessário à fabricação de carros de passeio. Ainda êste ano a Mercedes Benz iniciará a produção de automóveis médios em nosso país, ampliando consideràvelmente sua produção nos próximos meses.

Amapá: Levantamento das reservas

BELÉM, 14 (FP) — O governador Pauxy Gentil Numas, do Território do Amapá, assinou contrato com a "Levantamentos Aerofotogramétricos", emprêsa pertencente aos Serviços Aéreos Cruzeiro do Sul, para o prosseguimento do levantamento pelo cintilômetro e pelo magnatômetro das margens da rodovia Macapá-Clevelândia. Tal iniciativa visa o estudo completo da região mencionada, para verificação de possíveis riquezas minerais existentes naquele trecho, em face de recente descoberta de ferro, cujo teor apresentou excelentes resultados.

Sorocabana recebe trens do Japão

S. PAULO, 14 (Asapress) — Chegaram ontem a Santos mais 9 composições japonesas, importadas pela Estrada de Ferro Sorocabana, para o serviço de transportes nos subúrbios.

As novas composições que se compõem de 42 carros, todos êles de moderna fabricação, são idênticos aos que já se encontram servindo à população residente nos subúrbios servidos por aquela ferrovia. No próximo dia 25, mais 5 composições, compostas de 15 carros, serão embarcadas para esta Capital, completando assim a encomenda feita pela Sorocabana ao Japão. Segundo informa a Secretaria da Viação, dentro de alguns dias será colocada na Linha Júlio Prestes-Sorocabana a primeira composição japonesa, atendendo-se assim às solicitações da população daquele município.

SUL AMÉRICA CAPITALIZAÇÃO, S. A.

COMPANHIA NACIONAL PARA FAVORECER A ECONOMIA

CAPITAL REALIZADO CR$ 120.000.000,00

SEDE SOCIAL R. DA QUITANDA, 41 - ESQ. QUITANDA — CAIXA POSTAL 460 RIO DE JANEIRO

FORAM CONTEMPLADOS EM TODO O BRASIL, PELO SORTEIO DE 30 DE JUNHO DE 1958

261 TÍTULOS NO VALOR TOTAL DE Cr$ 7.775.000,00

COM AS SEGUINTES COMBINAÇÕES

NYZ JQR CGQ GIB LNL BCA

LISTA PARCIAL SUJEITA A CONFIRMAÇÃO

CAPITAL FEDERAL

G. VIDAL & CIA. LTDA.	100.000	DR. NABIR ARNOUK, médico	20.000
DOMINGOS AUGUSTO DA CRUZ, industrial	100.000	CIA. BRASILEIRA DE CAFÉ	20.000
MANOEL NEVES TEIXEIRA (2 títulos)	70.000	CECILIA MADEIRA DE CASTRO	20.000
C. GUSMÃO & CIA. LTDA. (2 títulos)	60.000	ANA DE MAGALHAES BARROS	20.000
JORGE LOPES, negociante	50.000	GONÇALO ESTEVES DOS SANTOS	20.000
A. NIKLAUS JÚNIOR	50.000	CATHARINA CINQUEGRANI BRAGA	20.000
JOAQUIM ALVES PIMENTA JR., comerciante	50.000	DR. CICERO GOMES DE SOUZA, cirurgião dentista	20.000
LUIZ ALVES DE CARVALHO, p/s/espôsa Alayr	50.000	NEWTON BARBOSA DA SILVA, escriturário	20.000
EDYR LIMA, p/s/f.º Laury Ney, comerciário	50.000	CLARICE MOTTA VASCONCELLOS, securitária	20.000
LAURENTINO DE OLIVEIRA, industriário	50.000	JOAO RIBEIRO OLIVEIRA JR. p/s/f.º func.º público	20.000
MARIA LUIZA FEIJÓ FIGUEIRA	50.000	BERNARDINO NARCIZO CARVALHO, comerciante	20.000
JOSÉ HELTON BHERING (2 títulos)	40.000	BASTOS DE OLIVEIRA S/A. ADMINISTRAÇÃO BENS	20.000
J. BURGUM & CIA. (2 títulos), comerciantes	40.000	ISAAC ARDITTI	10.000
"CEIBRASIL" Cia. /ng.à Import.º Brasil (2 títulos)	40.000	JOSÉ ALVES SOUZA	10.000
LAIS LEITE	30.000	ARNALDO SIMÕES	10.000
MARIA RIBEIRO DE ALMEIDA	30.000	MOJSZE RUTMAN, comerciário	10.000
ZITA GAMA PICOT, funcionária pública	30.000	CELINA DE NORONHA, comerciária	10.000
DAVID ANTONIO DA SILVA, comerciante	30.000	GERTRUDES PERES GOMES	10.000
ARNALDO RODRIGUES FIGUEIRA, comerciante	30.000	NOEMIA DE ALMEIDA FONSECA	10.000
MIGUEL SAYER	25.000	LABORATORIO NORMAL S. A.	10.000
ZILAH BRUGGER	25.000	JOAQUINA DE MEDEIROS TEIXEIRA	10.000
AFFONSO SIQUEIRA JR.	25.000	DORVAL HENSI DA SILVA, func.º autárquico	10.000
ASSOCIAÇÃO DE PROFESSÔRES LTDA.	25.000	MERCEDES GUIMARAES TAVARES	10.000
Dr. CARLOS JULIO RENAUX, magistrado	25.000	CARLOS CALMON NOGUEIRA GAMA, func.º publ.º	10.000
Dr. JURANDYR SEABRA CANELLAS, advogado	25.000	DARCY URSMAR VILLOCQ VIANNA, of. Exército	10.000
LUIS NIGRI, comerciante	20.000	BERNARDINO BORGES CORRÊA DE ALMEIDA	10.000

SÁVIO COTTA DE ALMEIDA GAMA, p/s/ esp. Cecilia.. 10.000

ESTADO DO RIO — ESPÍRITO SANTO

INDÚSTRIA AMÉRICO SILVA S/A — Três Rios	100.000	ISAURA DA SILVEIRA — Niterói	20.000
ANTONIO TOBLER, p/s/ros. — Barra do Piraí	50.000	DAMIÃO DOS SANTOS COSTA — Cabo Frio — E. Rio	20.000
RUBENS LUIZ BARCELLOS — Niterói	50.000	SINVAL O. CELESTINO — Paracambi — E. Rio	20.000
TARQUINO FREIRE RIBEIRO — Rio Bonito — E. Rio	30.000	JOÃO GUALBERTO CUNHA — Niterói	20.000
OTHON TALDO — Magé — E. Rio	25.000	AYRES ANEL DE AZEREDO — Campos — E. Rio	20.000
ALCEYR LIMA E SILVA — Três Rios — E. Rio	25.000	CHRISTÓVÃO DA SILVEIRA — E. Rio	20.000
LENORA BRITO GARCIA — Lage Muriaé — E. Rio	25.000	ORMINDA S. A. MANSO — Nova Iguaçu — E. Rio	20.000
NELSON NASCIMENTO — Jardim América — (Município de Cariacica) — E. Santo	20.000		

ATÉ JUNHO DE 1958 FORAM CONTEMPLADOS TITULOS NO VALOR TOTAL DE CR$ 976.745.000,00

LISTA NOMINAL COMPLETA DOS PORTADORES CONTEMPLADOS, À DISPOSIÇÃO DO PÚBLICO NA SEDE SOCIAL, SUCURSAL OU ESCRITÓRIO, OU COM O AGENTE LOCAL

O PRÓXIMO SORTEIO SERÁ REALIZADO NO DIA 31 DE JULHO CORRENTE

Carteira de Comércio Exterior

COMUNICADO N.º 117

EXPORTAÇÃO DE FEIJÃO SOJA PRODUZIDO NO RIO GRANDE DO SUL

A CARTEIRA DE COMÉRCIO EXTERIOR faz saber aos interessados que, tendo sido liberado, para exportação, o contingente de 20.000 toneladas de FEIJÃO SOJA produzido no no Estado do Rio Grande do Sul, acolherá, até o dia 17-7-1958, para estudo e solução, "Declarações de Venda" provisórias relativas a exportações da espécie, sem entrega paralela dos "Pedidos de Licença de Exportação" e dispensado, ainda, o preenchimento da parte correspondente à FIBAN, a qual posteriormente será exigida, no caso de a pretensão merecer acolhimento.

2. A concessão das Licenças de Exportação ficará, entretanto, sujeita às seguintes condições básicas:

a — apresentação das "Declarações de Venda" provisórias em envelopes fechados e apenas na Agência do Banco do Brasil em Pôrto Alegre, até às 15 (quinze) horas do dia 17-7-1958, ocasião em que os envelopes serão abertos na presença de todos os interessados;

b — preferência para os negócios que apresentarem maior conveniência aos interêsses cambiais do País, e, em igualdade de condições, para os proponentes que, comprovadamente, sejam possuidores de estoques;

c — embarques exclusivamente por portos do Estado do Rio Grande do Sul, dentro do prazo máximo e improrrogável de 60 dias da data da emissão das licenças;

d — limite máximo de 2.000 toneladas, por exportador, ressalvada, porém, a hipótese prevista no tópico 3, abaixo;

e — apresentação, dentro do prazo máximo de 10 (dez) dias úteis a contar da data da entrega da "Declaração de Venda" provisória, de crédito aberto no exterior pelo total da operação, em caráter irrevogável e intransferível;

f — cancelamento imediato dos registros provisórios, na hipótese de não serem satisfeitas integralmente as exigências estabelecidas no tópico precedente (letra "e"), caso em que serão automàticamente, atendidas as propostas que tenham ficado sem acolhimento, com preferência, sempre, para os negócios mais convenientes aos interêsses cambiais do país.

3. Serão, também, consideradas propostas para o total de 20.000 toneladas caso, porém, em que se fará obrigatório o depósito, no Banco do Brasil S.A. — Pôrto Alegre, à ordem da CARTEIRA DE COMÉRCIO EXTERIOR, de importância correspondente a 3% (três por cento) do montante da operação, feito o respectivo cálculo na base de Cr$ 92,00 por dólar ou o seu equivalente em outras moedas. Esse depósito, que deverá ser feito até 24 (vinte e quatro) horas após a aceitação do registro da "Declaração de Venda" provisória, será recebido como garantia da abertura de crédito nas condições indicadas na citada letra "e" e reverterá integralmente em favor da CARTEIRA DE COMÉRCIO EXTERIOR, na hipótese de os depositantes não cumprirem, no todo ou em parte, as exigências contidas no referido dispositivo. (letra "e").

Rio de Janeiro, 12 de julho de 1958

a) IGNACIO TOSTA FILHO — Diretor

a) ARNALDO WALTER BLANK — Gerente

INSTITUTO DOS INDUSTRIÁRIOS

DEPARTAMENTO DE SERVIÇOS GERAIS
DIVISÃO DE SERVIÇOS AUXILIARES
SERVIÇOS DE MATERIAL

Concorrência Pública n.º 31/58

AVISO

1 — Faço saber aos interessados que no "Diário Oficial" — Seção I — de 5-7-58 — à fls. 15.182/3, foi publicado o Edital da Concorrência em epígrafe, para fornecimento de ventiladores.

2 — As propostas deverão ser entregues até às 14,00 horas do dia 28 de julho de 1958, na Seção de Compras, na Av. Almirante Barroso, 78 — 3.º andar, quando se dará o encerramento da aludida concorrência.

ARCYRIA DE CASTRO SOCRATES

Chefe do Serviço de Material

ESPECIALIZADA EM CONSÊRTO E REVISÃO DE

Serviço rápido econômico e garantido. Executado por técnicos especializados

A VELOZ S/A

PRIMEIRO PLANO — P. M. C.

Consulta

DE um roceiro a um advogado, num povoado do município baiano de Irecê, no Alto São Francisco:

— Seu doutô, cum perdão da pregunta, vosmicê é doutô de lei ou de mèzinha?

— De lei

— Seu doutô, falano cum pouco insino: uma muié, sendo casada, mais porém não assinano a lei do home que é dela, e êsse home infaloceno, por acauso a muié tem dereito de arguma cousa?

— Tem.

— Memo num assinano a lei, a muié tem?

— Se foi casada, tem.

— E no causo de sê o infalecido o irmão mais véio de nois dôi; o Locádio cum seis cria e mais uma pra nacê, e eu cum cinco; e a muié do Locádio e a minha muié assinano a lei; memo assim ela tem?

— Mesmo assim ela tem.

— Seu doutô, qui má li pregunto ainda: e no causo do defunto infalecido tê o lote maió no roçado da famia, e a muié que foi dêle num assinano a lei; ela tem dereito ao lote maió?

— É dela o que era dêle; é a lei.

— Seu doutô, adescurpe minha sistença; nois cunsentiu qui a muié trabaiasse no roçado enquanto porcedesse; mais porém ela descompassou. E num assinano a lei do infalecido, ela inda tem?

— É a herdeira legal.

— Mas, seu doutô, muié no descompasso é legá?

— . . .

— Pru mode qui me parece, no meu pôco insino, qui o qui é legá tá dereito. Si a muié num assinô a lei do marido, e si adispois da morte do home qui era dela, anda no descompasso, a muié num tá legá; e num tano legá, num tá dereito; e num tano dereito, eu pertendo qui o roçado é só meu e mais do Locádio. Seu doutô qué tomá o causo?

"MISS" QUE NÃO VEIO

Maria Elenita Kotinsky

MADRUGADA — Mister Eco

Essas & Outras

CÁ ESTÁ, outra vez na liça, o Augusto, Sóbrio e Necessário Mister, após breve incursão na bela terra gaúcha. E deve dizer-vos que a melhor impressão trazida foi do Teresópolis Tenis Clube, agremiação onde a melhor sociedade de Pôrto Alegre marca encontro quase que diário para agradáveis reuniões. Em dois dias de permanência em Pôrto Alegre, Mister Eco compareceu a um churrasco entre mil e duzentas pessoas e a um chá-dançante patrocinado pelas senhoras Iolanda Carvalho, Regina Giglielmi, Iolanda Círio, Elita Macedo Brum e Lídia Espartel, que se transformou em verdadeiro desfile de modas, que a mulher gaúcha está a par de tudo que diga respeito à elegância feminina, não lhe constituindo novidade os "sacos", os "trapézios" e outras complicações.

MARIA Elenita Kotlinsky é "Miss Pôrto Alegre" dos mais lindos olhos azuis. Foi candidata apresentada pelo Teresópolis Tênis Clube. Conta-se que Maria Elenita, dentre as concorrentes ao título de "Miss Rio Grande do Sul", era a que reunia maiores predicados. O júri teria chegado mesmo a reconhecer os méritos de Maria Elenita, escolhendo-a como a mais bela dos pampas. Antes, porém, de ser proclamado o veredicto, uma funcionária dos patrocinadores sofreu o estalo genial: não podia ser. E não podia ser porque, nos dois certames anteriores, "Miss Rio Grande do Sul" havia saído de Pôrto Alegre. Nêste ano era de se brindar uma representante do interior, mesmo que, no desfile final do Ginásio Gilberto Cardoso, não fôsse notada pelo respeitável público. E assim aconteceu, sendo de fácil percepção o contentamento que reina entre os sócios do Teresópolis Tênis Clube e dos pôrto-alegrenses em geral.

SUCESSO do Teatro Cacilda Becker em Pôrto Alegre, com a imprensa lhe tecendo os mais rasgados ditirambos. Enquanto isso, Salomé Parísio é anunciada como grande atração radiofônica e, num "poeira", Wellington Botelho apela prá ignorância na base do gênero mais ou menos livre.

O RETÔRNO de Pôrto Alegre foi marcado pela agradável presença a bordo do "constellation" de Irene Maria Lascoska, "Miss Uruguai", demandando a Long Beach. Pelo que foi dado ver a Mister Eco, não será muito fácil à nossa Adalgisa Colombo obter o segundo lugar. Irene Lascoska é mulher que só se vendo.

MARINHEIROS norte-americanos aos milhares na praça, dólares à beça, bares e "boites" sobrando gente, foi assim que Mister Eco encontrou a noite carioca de sábado último. O Augusto Mister, por exemplo, tentou ir ver a Velha Guarda no Fred's. Nem o deixaram descer do táxi. Um cavalheiro alto e espadaúdo, iniludível pinta de policial, dirigiu-se ao veículo e informou: "não adianta porque não há mesas". Tá bem, moço.

SERGE Rode despedindo-se do Clube 36, onde amanhã fará a sua última noite. O cantor francês, que fêz boa temporada no "night club" de Paul François, seguirá para Belo Horizonte, retornando, após, para cumprir vantajoso contrato numa "boite" de muitas atrações. Um dôce a quem acertar o nome da "boite".

CONVITE do Little Club para um coquetel amanhã às dezenove horas. Motivos: comemorar a volta de Ribamar e Tito Madi que se encontravam na "boite" Chicote, de São Paulo, e apresentar as novas instalações do simpático barzinho do Beco das Garrafas.

SENHÓRR Lanthos precisar providencia uma entradas sérviços suas "Hi-Fi". Serr muitas desagradas empregadas entrando, mal vestidas, pingando gêlas frequentadores. E casas senhórr Lanthos estarr sempre cheias, maior satisfaçons fabricantes charrutas.

E, FINALMENTE, é por essas & outras que Mister Eco está sempre fugindo da glorificação. Recusa, por sistema, homenagens e honrarias, que são, como sabeis, mui árduos os caminhos da glória. Estava o Augusto Mister na Avenida Borges de Medeiros, em Pôrto Alegre, quando o lotação passou e o motorista perguntou: "Não vai?" O letreiro do lotação dizia: "Glória — Via Cemitério".

Mister Eco não foi, ora

SOCIEDADE — Jean Pouchard

Passos o Fracassado

Soninha é "Cabo Eleitoral" do Vereador Liberal

A elegante sra. Sarah Kubitschek — uma das "Dez Mais do Brasil"? — no momento em que entregava à sra. Cincinato (Rosa) Braga a "trousse" no valor de 4.500 dólares que a Organização das Pioneiras Sociais rifou e a sra. Braga tirou

CHEGARA hoje ao Rio o escritor e diplomata Gilberto Amado, para preparar o lançamento, pela Livraria José Olimpio, do 4.º volume de suas memórias. Certamente teremos entrevistas sôbre política e Vera Amado, figura obrigatória nas falas do "papai".

♥

ACONTECEU ontem, em estado de "blacktie", a primeira récita no Teatro Municipal do conjunto soviético de ballet. Apressadamente ûosso informar que a sociedade, saudosa de desfilar em estado de gala pelo nosso principal teatro, compareceu em massa e aplaudiu com entusiasmo, principalmente o número "Otelo". Amanhã eu conto outros detalhes.

♥

PARA o próximo dia 12 de agôsto está marcado mais um Festival. Desta vez será o "I Festival da Banana" a acontecer em Guarujá.

♥

O esportista sr. Abellard França foi nomeado Diretor de Turismo desta tão pouco visitada cidade do Rio. Vejamos o que fará França.

♥

DAQUI a pouco a sra. Sarah Kubitschek estará recebendo um grupo de amigas para um almôço em homenagem à sra. Maria Teresa de Macedo Soares, que está de malas prontas para Roma.

♥

ENQUANTO no Rio os dois recitais do violinista Ruggiero Ricci foram assistidos por uma platéia reduzida, em São Paulo sucedeu o contrário. Os aplausos foram imensos.

♥

MAIS uma vez a princesa Margareth volta ao noticiário dos jornais. Durante sua visita ao Canadá, a oferta de um broche ûara "Meg" provocou protesto por parte dos sindicatos de joalheiros. Motivo: o atelier que confeccionou o broche não é sindicalizado.

♥

COMO é que pode? A nova moda nos Estados Unidos para a chamada juventude é usar peças de bijouterias que tenham o número que Elvis Presley recebeu no exército.

♥

A noite não está tão fria assim, mas o Tito Madi voltará a funcionar como atração no "Little Club". Tito e o seu violão estrearão, amanhã, nêste simpático barzinho.

♥

O sr. Eugênio Gudin estreou nova idade recebendo um pequeno grupo de amigos para um "drink".

♥

AMANHÃ, sucederá no Instituto Brasil-Estados Unidos um coquetel em homenagem ao escritor americano John dos Passos.

♥

MESMO se tratando de uma noitada de gala, a lourissima sra. Teresinha Muniz Freire circulava no "Baile da Glamour" de saia preta e blusa branca, o que causou estranheza para nós, que estamos acostumados a elogiar o seu bom gôsto no trajar. Mas êstes deslizes acontecem.

♥

A morena srta. Mirian Attala, "Miss Bangu do Clube Monte Líbano", não mais concorrerá ao título final dêste concurso. Motivo: o namorado proibiu.

♥

O pintor Máximo Aglaide está transportando para um quadro a lourice bonita da srta. Maria Sônia Soares de Araujo — também conhecida como a "Continental" da sociedade carioca.

♥

DIA 16 de agôsto, sucederá no Montanha Clube a "Noite do Perfume", em que será escolhida a "Rainha do Perfume de 58". Nessa noitada haverá também um desfile de tôdas as candidatas cariocas ao título final de "Miss Bangu".

♥

E já que estamos falando no Montanha, quero chamar a atenção de vocês para a elegância da bonita srta. Beatriz Espiñera, que tem muita chance de aparecer na minha lista dêste ano das "Dez Senhoritas Mais Elegantes do Brasil".

♥

O saltitante Chico Wright, considerado o melhor "cuca" da sociedade carioca, estará comemorando sua nova idade amanhã.

♥

O jovem Carlinhos Aquiles, que anda de namoricos com a graciosa srta. Sônia Amaral, confessou-me: "Estou apaixonado pela primeira vez na minha vida".

♥

MUITO comentado o elegante "demi-trapèze" amarelo que a sra. Yvone Lopes exibia na "Noite da Glamour".

♥

A minha amiga Maria Sônia Soares de Araujo está se revelando um grande "cabo eleitoral" do discutido sr. Henrique (Tico) Liberal. Aliás, Tico é também o meu candidato a vereador.

♥

O novo namorado da srta. Regina Rozemburgo é o jovem Serginho Palhares. Quem não está gostando da coisa é a srta. Wania Junqueira.

♥

E por falar em namoricos, o sr. Danilo Bracet tem circulado em constantes noitadas em companhia da srta. Nelly Campos.

♥

O bonitão Giacomo Rondinela continua superlotando o "Fred's", e distribuindo autógrafos depois dos seus "shows". São muitas as moçoilas que adoram os fricotes do rapaz. Não é, Araujo?

♥

ESTOU sendo informado de Amsterdam que a sra. Jorge (Dada) Carvalho de Brito acaba de sofrer uma delicada intervenção cirúrgica. Mas, felizmente, vai passando bem.

♥

APESAR de estarmos no inverno, existe um "cigarra" em circulação: Paulo Renha.

♥

UM "chuca" a nova côr acinzentada dos cabelos da elegante sra. Vera Buttler.

♥

NO último sábado, apresentei no "Jean Pouchard Acontece" no programa Cesar de Alencar — em absoluta primeira mão — uma entrevista com dois lambretistas italianos que estão terminando de executar a volta ao mundo nesta espécie de motonetas. Êstes rapazes estão escrevendo para vários jornais italianos e, ainda esta semana, irão entrevistar o presidente J. K.

♥

A lourissima e bonita srta. Ligia Maria Bonfim que vai dar um trabalho dos diabos ao júri que escolherá, em outubro, a "Miss Elegante Bangu" do biênio .... 57/58. Ligia representa, com os atrativos que a foto mostra — os outros só podem ser notados pessoalmente — a Associação Atlética Banco do Brasil

Em visita patrocinada pelo Departamento de Estado dos Estados Unidos, estará entre nós o escritor John dos Passos, integrante da nova literatura americana, formad principalmente por William Faulkner, John Steinbeck, Ernest Hemingway. O autor de "1914" pretendeu introduzir na sua obra uma "pequena revolução socialista", numa base puramente pessoal, sem maior profundidade política, que pouco depois abandonou para enveredar por romances "maçudos", de muitos fatos, mas pouca profundidade. Tentando ser um autor fácil, acabou se tornando pesado, difícil, alegando para seus admiradores que a acusação contra a sua obra partia dos eternos descontentes. Quis ser o autor da sociedade e não conseguiu. Por fim, resolveu mudar o rumo anteriormente adotado e passou a ser conferencista, fim natural de um escritor sem maior valor na literatura.

POR hoje é só. Daqui a pouco estarei novamente apresentando o meu programa "A Continental na Sociedade" (Domingo, tenho uma surprêsa para vocês no suplemento do D. C.) Tchau.

RÁDIO E TV — Nestor de Holanda

Baile Num Apelido

SEGUNDA-feira, dia 7, o "Noite de gala" prestou homenagem ao Abrigo São Luís Rei, porque os craques Campeões do Mundo foram impedidos, pela CBD, de comparecer ao programa Na mesma ocasião, o general Angelo Mendes de Morais recebeu louvores, sob o pretexto de haver sido o realizador do Estádio do Maracanã, em 50, para que o Uruguai arrancasse a "Jules Rimet", por ? a 1, das mãos do Brasil.

Na têrça-feira, às 20,35, Ari Barroso, também na TV-Rio, contou rápida história da imensa praça de esportes, lamentando o esquecimento a que relegaram, na homenagem ao antigo Prefeito, a Câmara dos Vereadores. Como se sabe, Ari era, naquele tempo, essa coisa que a gente chama de edil, porque os edis (antigos magistrados romanos) já deixaram de acontecer O famoso compositor narrou tôda a luta que teve na Gaiola de Ouro, com outros vereadores, pela realização do estádio Lembrou que o então vereador Carlos Lacerda queria a construção em Jacarepaguá. Declarou que o prefeito Mendes de Morais não desejava aceitar o apoio da bancada comunista, sem a qual jamais o Maracanã chegaria a existir. Mas, por insistência dêle Ari, o Chefe do Executivo Municipal acabou concordando com a única exigência dos comunistas, que era a de nomear, para supervisor da obra, o arquiteto Oscar Niemeier, e, graças a isso, os 18 votos vermelhos permitiram a aprovação do projeto.

Como sempre acontece, foi excelente o programa do Ari Barroso.

Candidatos

POR FALAR nisso, tudo o que é candidato vai começando a aparecer na televisão, para aumentar o sofrimento das televítimas. O coronel Menezes Cortes já é "astro" do "vídeo", também às terças-feiras, para falar de transportes como pretexto de sua propaganda eleitoral. Hélio Gracie ensina jiu-jitsu, às 19,05, e, no mesmo dia, às 22,05, dá conselhos aos pais, para mostrar (segundo êle próprio declarou) que não entende sòmente, de jiu-jitsu. A propósito, devo dizer que escolho meus candidatos, nas eleições, usando o mesmo sistema que adoto para comprar remédios: prefiro os melhores produtos entre os menos anunciados Se tôdas as televítimas pensassem como eu, não seriamos tão caceteados pelos receptores que nos custam os olhos da cara.

Radialistas

AINDA a propósito dêsse negócio de eleições, as emissoras oficiais (ou melhor: as oficiosas) estão autorizadas pelo Presidente da República a alugar horários para as propagandas políticas, sem preconceitos de côr — de côr política é claro. Mas, por outro lado, os partidos, na caça aos nomes, continuam assediando elementos do rádio e da televisão. O sujeito mais convidado, até hoje, foi o Julio Louzada, popular reverendo das ondas hertzianas. Sem haver feito voto apolítico, Louzada jamais aceitou sua candidatura a qualquer coisa. Já o Irmão Zarur, da Boa Vontade, que fez o tal voto, é bem possível que se candidate, ainda, algum dia, caso lhe surja boa oportunidade. Também fez jura de celibato, e, agora vai casar, porque diz que recebeu mensagem núpcial, acho que de Marte. Assim, também, não me admirarei se, qualquer dia dêsses, êle disser que um discovoador lhe trouxe a ordem de ser deputado André Villon, ator de teatro e TV, se candidatou por Santa Cruz, mesmo sem ser político. Seu passado político vai começar agora. Ari Barroso, Carlos Frias e Paulo Gracindo desistirão, dessa vez, em favor da candidatura de Manuel Barcelos. Também Sagramor de Scuvero, ao que parece, trocará a Gaiola de Ouro pelo sossêgo da mansão que adquiriu, em Santa Teresa, fazendo jus ao "slogan", por ela mesma criado, de que "o mundo não vale o seu lar". Albertinho Fortuna, cantor, pensa em ser vereador, em Niterói. Outros elementos que eram do rádio são, hoje, profissionais da vereança. Exemplo: Edgar de Carvalho. E, por fim, também é candidato o Cláudio Ramos, cuja função, no microfone, é patrocinar programas.

Itinerário

NO PROGRAMA "Histórias da Vovó Açúcar", da TV-Rio, às terças e quintas, às 18,35, a novela "Eram três amigas", de Léa Carvalho, com Teresinha Amayo, Antônia Marzulo, Helena Velasco, Fernanda de Oliveira, Luís Carlos, Sérgio Roberto, Danilo Augusto, Zélia Guimarães, Cora Costa e outros. ◆ Celinha Alves (vulgo "Tenente") realizará temporada de 15 dias em Brasília, a partir de 1.º de agôsto ◆ Às 22 horas, no Canal 13, mais um espetáculo da série TV-Mistério, com Tônia Carrero e Paulo Autran, sob a direção de Adolfo Celli. Na semana passada, a peça do enterrado vivo foi muito fraquinha Mas, em geral, êsses espetáculos são bons. Vamos ver hoje. ◆ E, finalmente, de minha parte, ainda não escolhi todos os meus candidatos, para as próximas eleições. Deixo de votar em alguns, porque não os conheço; deixo de votar noutros, porque os conheço demais "Depois eu conto", como afirmam indigitados "colunistas" desta praça.

HOJE, NA TELEVISÃO

CANAL 6 — 11,50: Abertura; 12,00: Meio-dia; 12,50 A discoteca do Chacrinha; 13,20: Esporte TV; 13,30: Tele-vespertino; 14,00: Novela 14,30 — Colégio do ar; 15,00: Boa tarde; 16,05: Cineminha do titio; 17,00: Sesseminha do titio; 17: Sessão das cinco; 18: — Coelhinho; 18,20: — Roy Rogers (filme); 19,00: O Falcão Negro; 19,20: Os goals da rodada; 19,40: Idolos de todos os tempos; 20,00: Reporter Esso; 20,15: Feira de Amostra; — 20,45: Novela; 21,05: Quem sou eu?; 21,30: Esta é a sua vida 22,00: Informativo.

CANAL — 13: 17,15: Cine TV-13; 17,45: Cineminha mirim; 18,05: Reporter 13; nhar; 18,30: História da Vovó Neve; 19,05: Um programa de fé; 19,30: A Mulher de branco; 19,50: Informativo; 20,05: No mundo das mulheres; 20,30: Encontro com Ari; 20,55: Fatos e idéias; 21,10: — Conversa com Antônio Maria; 21,30: Repórter 13; — 22,00: TV-Mistério; 22,40 — Nossa Cidade.

VAVÁ: MEDALHA

Antônio Cordeiro e Moreira Júnior entregam presente enviado por ouvinte da Nacional

ASTROLOGIA — Prof. Mirakoff

Viaje à Tarde

HOJE, 15 — As horas da tarde servirão para iniciar viagens e fazer experiências científicas, porém o dia será impróprio para pedir favores e tratar de assuntos jurídicos.

ACONTECERÁ HOJE AO LEITOR:

Seguem-se as predições felizes ou não de hoje, com horas e números favoráveis para os leitores nascidos em quaisquer dia, mês e ano dos seguintes períodos:

PARA OS NASCIDOS ENTRE 22 DE DEZEMBRO E 20 DE JANEIRO

O dia de hoje é para realizar os seus empreendimentos com sucesso e lucro. Será preciso constância e tenacidade e não deixar-se desperdiçar, dispersando suas possibilidades afortunadas. 9, 14 e 16; 36, 41 e 43.

ENTRE 21 DE JANEIRO E 18 DE FEVEREIRO

Não se lastime da sorte. Deve afastar com fidalguia o indesejável de sua vida. Pisces, que lhe dá disposição mutável, dar-lhe-á também prazer e alegria no dia de hoje. 10, 11 e 12; 28, 29 e 30.

ENTRE 19 DE FEVEREIRO E 20 DE MARÇO

Os anseios do nosso coração, as aspirações de nossa alma são profecias predições, precursoras das realidades. Assim falava Mardem. Aproveite as emanações astrais para realizar os seus sonhos com êxito e ventura. 13, 14 e 15; 31, 41 e 51.

ENTRE 21 DE MARÇO E 20 DE ABRIL

Coopere com os seus semelhantes, lute de minuto a minuto para ter sucesso no que almeja e a satisfação da conquista. Aprenda a reverenciar a vida como uma dádiva de Deus. 16, 17 e 18; 26, 27 e 34.

ENTRE 21 DE ABRIL E 20 DE MAIO

Vênus, no seu horóscopo, dará a sua capacidade sonhadora possibilidades de encontros românticos com o outro sexo e até mesmo negócios lucrativos no dia de hoje. 8, 10 e 16; 44, 45 e 52.

ENTRE 21 DE MAIO E 21 DE JUNHO

O signo de Gêmini, que governa geralmente os espíritos místicos, prediz para o dia de hoje, que é também místico, favorabilidades em assuntos contábeis e recebimentos de notícias promissoras de negócios. 7, 16 e 18; 70, 88 e 90.

ENTRE 22 DE JUNHO E 22 DE JULHO

As festas que se aproximam estão lhe preocupando, porém a sua sorte nesse período está sob bons signos e os seus negócios terão aproveitamentos auspiciosos com lucros e fama. 19, 20 e 21; 28, 38 e 48.

ENTRE 23 DE JULHO E 23 DE AGÔSTO

O Sol no signo de Léo iluminará a sua vida nesse período, contribuindo para realização de suas ambições, quer espirituais como materiais. Seja o seu próprio guia e caminhe para a frente sem os receios infundados que só servem para turvar os seus horizontes. 6, 10 e 20; 33, 35 e 101.

ENTRE 24 DE AGÔSTO E 22 DE SETEMBRO

Terá melhoras imprevistas nos seus negócios. Os assuntos amorosos estão em destaque e a sua disposição inventiva e original muito acentuadas. Aproveite bem o dia. 11, 15 e 20; 20, 24 e 29.

ENTRE 23 DE SETEMBRO E 21 DE OUTUBRO

A jovialidade sempre presente no seu espírito romântico facilitará os desígnios no seu destino sob a égide de Libra e Vênus para o presente período que será de conquistas, alegria e contentamento. 6, 12 e 21; 15, 21 e 30.

ENTRE 22 DE OUTUBRO E 22 DE NOVEMBRO

Procure evitar discussões desnecessárias, comprima as suas despesas para enfrentar com firmeza e satisfação as necessidades imediatas. Assim poderá com satisfação e alegria resolver todos os problemas de ordem financeira. 10, 11 e 17; 47, 56 e 74.

ENTRE 23 DE NOVEMBRO E 21 DE DEZEMBRO

Resolva os seus problemas de hoje com bom humor e generosidade. Sagitário facultará, na sua mente intuitiva, o destemor, podendo assim ter grandes alegrias e surprêsas agradáveis. 7, 9 e 16; 17, 29 e 83.

Cena de "Senhorita Júlia", de Strindberg, com Ana Edler e Antonio Patiño, na Escola de Teatro da Universidade da Bahia

TEATRO — Paulo Francis

Cacilda & Diversas

NOTICIAS trazidas do Rio Grande do Sul pelo nosso colega Mister Eco veiculam o sucesso do Teatro Cacilda Becker, no São Pedro de Pôrto Alegre, onde estreou com "O Protocolo", de Machado de Assis, e "Pega Fogo", de Jules Renard. O espetáculo não nos interessou, quando exibido aqui, mas representa, por certo, a qualidade da companhia, no tocante ao nível de suas apresentações. Para quem nunca viu Cacilda, até aquela subliteratura de Jules Renard e aquêle pastiche de Musset machadiano podem provocar atenção, graças à presença da intérprete, se bem que ela não faça justiça a si própria no desempenho do menino, na segunda das peças mencionadas. Isto sem falar em Ziembinsky, Walmor, Cleite etc.

O curioso é que, ainda segundo Mister Eco, um bilhete amável que nos foi enviado por Cacilda, quando se despediu do Rio, também já está circulando na imprensa de Pôrto Alegre. Trata-se de uma comunicação pessoal, redigida em têrmos pessoais, abordando até assuntos particulares que nos dizem respeito, que a intérprete jamais mencionaria de público (esperamos). Não sabemos como foi cair nas mãos de outros jornalistas, do Rio e do Rio Grande do Sul. E ficamos sem saber qual o interêsse que o mesmo possa ter para os leitores de nossos colegas de lá e de cá. A falta de assunto não pode ser tão grande assim. Há uma passagem em que Cacilda nos sugere que não liguemos para a opinião da crítica. Ora, como atuamos como críticos, isto pode sugerir uma ironia da parte da atriz, em resposta às restrições que fizemos a seu "Pega Fogo". Mas a história verdadeira é bem outra. Cacilda e nós conversamos diversas vêzes sôbre êsse problema de opinião da imprensa e seus efeitos sôgre os profissionais de cêna. E concordamos que nenhum artista que já possua um rumo traçado, como é o caso dela, pode importar-se muito com o que a crítica diga a seu respeito, que não pode sequer utilizar o que lê, senão em acessórios, em coisas de menor importância. Uma personalidade artística só existe, realmente, mediante um contraste de defeitos e qualidades. Isto não significa que devamos ser autocomplacentes. Muito ao contrário. Devemos ser autocríticos, mas os outros nada podem fazer para que melhoremos ou pioremos.

A crítica só pode ser realmente útil para quem começa, não para quem já está em fim de carreira, como Cacilda Becker. Ela chegou ao ponto máximo do que pode render como intérprete. Seu coeficiente de atributos positivos e o de negativos ora oscila para um lado, ora para outro — "Long Day's Journey Into The Night", de O'Neill, e "Pega Fogo", de Jules Renard, são exemplos dêsse desequilíbrio. Ao crítico cabe apenas registrá-lo, em benefício de quem não possa distingui-lo, como um registro artístico-cultural do histrionismo brasileiro. Mas não poderá alterar o resultado de qualquer das atuações da intérprete. Isto êle só poderá fazer, junto a atores em formação, engatinhando ainda, tècnicamente. E pode usar Cacilda como ilustração de vícios que devem ser evitados, insuficiências que correm o risco de se converterem em maneirismos, e de qualidades que merecem emulação. Já é alguma coisa transmitir tudo isso, no exercício da função crítica. Em nosso meio artístico, o elogio é um sinal de inteligência: a restrição, de picuinha ou vingança pessoal — assim pensam os profissionais de cena, em sua maioria, quando lêem as opiniões da crítica a seu respeito: o idiota ou diabólico de hoje pode ser o gênio de amanhã: e nesta doce esquizofrenia vamos levando a vida.

"HOMO Copacabanensis", de Antonio Callado, "Palavras Trocadas", de Alfredo Mesquita, e "Bonito como um deus", de Millor Fernandes, são as três peças e mum ato que constituirão o programa de retôrno ao palco do "Studio 53". Fundado em 1953, o grupo encenou, entre outros autores brasileiros, originais de Francisco Pereira da Silva, Silveira Sampaio e Carlos Drummond de Andrade, revelando intérpretes e um diretor. Depois de três anos de inatividade, tem a sua estréia marcada para 4 de agôsto, no Teatro de Bolso, numa temporada de segundas-feiras. A direção do espetáculo é de Carlos Murtinho. No elenco estão Rosa Maria Murtinho, Renée Brown, Rildo Gonçalves, Luiz Fernando Amaral e Telcy Perez. Cenários e figurinos de Roberto Montenegro.

RECEBEMOS o programa de "Senhorita Júlia", de Strindberg, preparado pelo crítico João Augusto. Contém um resumo biográfico do dramaturgo, uma lista de sua obra, e seu prefácio (bastante ingênuo, em parte) para a peça em questão. "Senhorita Júlia" marcou a estréia da Escola de Teatro da Bahia, em Salvador, sob a direção de Martim Gonçalves. Os protagonistas foram Ana Edler e Antônio Patiño, coadjuvados por Nilda Spencer e outros alunos da universidade. Cenários e trajes de José Enrique del Buey. A julgar pela inteligência com que foi organizado o programa, sem falar no seu aspecto gráfico, o espetáculo deve ter feito justiça ao texto de Strindberg, dentro das possibilidades de uma escola em início de trabalhos. Temos, aliás, uma referência bastante elogiosa sôbre o espetáculo, que nos foi feita pelo sr. Knut Berstrom, adido cultural da Suécia no Brasil, e um dos tradutores da peça, em colaboração com Mário da Silva.

PASSATEMPO — R. Portella

HORIZONTAIS:

1 — Moradia
5 — Pináculo; cocoruto
7 — Oceano
8 — Nome p. feminino
10 — Ópera de Verdi
12 — Corrente d'água
13 — Lugar solitário
15 — Correia dupla que sustenta o estribo.

VERTICAIS:

1 — Barbante
2 — Vento
3 — Ponto cardeal oposto ao Norte
4 — Porção de terra ou entulho com que se nivela ou alteia um terreno.
5 — Ir ao chão
6 — Rancor, raiva
7 — Perversa
9 — Contração de A e O
11 — Ação, feito
14 — Seguir viagem.

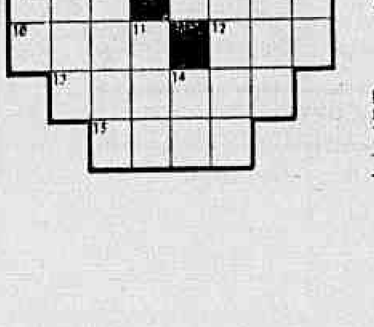

RESPOSTA DO N.º ANTERIOR

HOR.: mole — bis — lá — gás — jeca — inefável — maré — ano — li — ido — afro.
VERT.: miséria — os elevado — banal — aceno — gin — já — alô — fé — ir.

.. Benjamin Silva, que expõe atualmente no Ginástico Português

ARTES — Antônio Bento

Benjamim Silva

CANDIDATO sério ao prêmio de viagem ao estrangeiro, na seção de pintura do Salão Nacional de Arte Moderna dêste ano, Benjamin Silva faz também no momento, uma exposição individual, na pequena sala do Ginástico Português, na Rua Graça Aranha. Como os membros do júri do Salão gostam frequentemente de examinar a obra ou a carreira artística dos concorrentes àquele prêmio prêmio, é oportuna a mostra do jovem pintor, que se tornou desde o ano passado um dos valores positivos da nova geração. A exemplo de Antônio Bandeira, o expositor veio do Ceará e não trata, no Rio de Janeiro, de outra coisa, senão de estudar e de viver de pintura. E' êste o melhor de todos os programas, pois dá, desde logo, consciência profissional ao artista que, sob êsse aspecto, leva uma vantagem enorme sôbre os seus colegas amadores.

Não é uma retrospectiva a atual exposição de Benjamin Silva, que apresenta apenas a sua última fase, em que vem trabalhando desde meiados do ano passado, depois de encerrada a sua mostra, aberta no Salão do Diretório Acadêmico da Escola Nacional de Belas Artes.

PROGREDIU muito o artista, do fim de 1957 até agora, conforme se verifica de seus três quadros do Salão e da mostra do Ginástico. Marchou resolutamente para a arte abstrata. E vai agora caminhando no sentido da abstração informal, que tem reunido, nos últimos tempos, tantos pintores de vanguarda.

Depois da série de naturezas-mortas da exposição do ano passado, feitas sob o signo da plástica, Benjamin Silva decidiu-se finalmente por uma pintura mais visual. Cuida por isso mesmo mais atentamente da matéria e da côr. Parte ainda das formas da natureza, pois quase todos os seus quadros são paisagens urbanas, reduzidas a formas e manchas coloridas.

E' um pintor em franca ascenção, um artista cujo trabalho merece ser examinado atentamente pela crítica e pelo público.

Chega hoje o maestro Szenkar

ESTÁ despertando grande interêsse em nosso meio musical a chegada, hoje, do maestro Eugen Ezenkar, a bordo do "Louis Lumièere". O nome de Eugen Szenkar se liga à própria existência da OSB, a cuja frente desempenhou intensa atividade durante longos anos, na condição de regente titular, cercando-se da admiração e do respeito da crítica especializada e do público de concêrtos sinfônicos, que êle mesmo ajudou a criar entre nós. Retornando, agora, depois de um longo período de afastamento, sua "reentrée" é aguardada com o mais vivo interêsse pelo meio musical brasileiro, devendo realizar-se o seu primeiro concêrto no próximo dia 26.

Franta Reyl na Galeria Montmartre

INAUGURA-SE, hoje, às 21 horas, na "cave" da Galeria Montmartre, na Avenida Copacabana, nº 1.142, uma exposição de Franta Reyl, há muito tempo radicado no Brasil e naturalizado. Nasceu em Praga (Tchecoslováquia) em 1910, onde estudou na Academia de Belas Artes como discipulo do professor Nechleba. Desde 1934, vive Franta Reyl no estrangeiro, primeiro em Paris, onde, influenciado pela pintura moderna, tomou parte na exposição anual dos "Surindépendants". Percorreu depois as galerias de tôdas as capitais da Europa, procurando a orientação certa. Parou alguns mêses na Africa do Norte, na Espanha, em Portugal, e na Ilha de Madeira, pintando composições figurais e expondo em Lisboa, em 1936, numa exposição individual. No ano seguinte viajou para Buenos Aires, onde fêz uma grande exposição individual na Galeria Viau. Em 1938, chegou ao Brasil e no ano seguinte, fêz uma exposição uma exposição em São Paulo e outra no Rio de Janeiro; em 1945, no Rio de Janeiro, na ABI.

Finda a guerra, êle viajou para a Europa, onde se demorou 2 anos, fazendo uma exposição em Praga, sôbre motivos brasileiros, sob o patrocínio do Embaixador do Brasil, em Praga, sr. Décio Martins Coimbra. Voltando ao Brasil, fixou sua residência no Rio de Janeiro e participou várias vêzes ao Salão de Arte Moderna, ganhando medalha de bronze. Ultimamente, fêz vários projetos para Tapeçarias, algumas das quais, executagumas das quais, executadas na Tchecoslováquia, achamse em coleções particulares, no Rio de Janeiro.

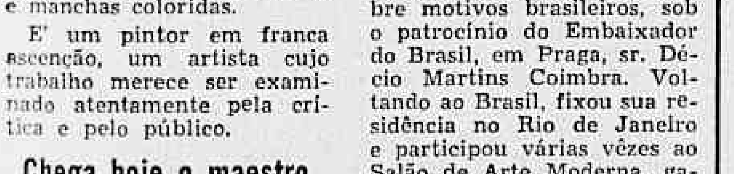

REGISTRO

EFEMÉRIDES

1776 — Nasce, em Paris, Augusto Henri Victor de Montegny.

1866 — Morre, em Lisboa Alberto Patroni.

1866 — Morre, no Rio de Janeiro, Paulino José Soares de Sousa, Visconde do Uruguai.

1921 — Morre, em Minas Gerais, Alphonsus de Guimarãens, um dos grandes poetas brasileiros. "Como um poeta do simbolo foi um dêsses marcos definitivos".

ANIVERSÁRIOS:

FAZEM ANOS HOJE:

SENHORES:

Manoel Antonio Teixeira; Jorge Pinto de Andrade; Antonio Ferreira da Rocha; Floriano Costa Brandão; Honório Pimentel; Henrique Fersky; Henrique Batista Parente; José de Almeida; Aloísio Barata; Manoel Couto Duarte; Abílio Almeida; Dagmar Aderaldo Chaves; Antonio Bastos Corrêia; José Pinto Cardoso; Próspero Silva Filho; João Lourenço; Ilídio Francisco Fleury Perilo; Sebastião Araujo; Mário de Moraes; Luís Leite Pinho; Francisco Lima e Silva; Otávio de Sá Neves da Rocha e Otávio Luís de Berenguer César.

SENHORAS:

Viúva Guilhermina Jordês de Queiroz; Minervina Romão de Almeida; Leontina Rebelo Tôrres, Regina Maria Olivieri Cozzolina; Lourdes Soares dos Santos; Maria da Glória Barros Cirne; Júlia Carolina Barros e Isabel Magalhães Viana.

CASAMENTOS

Casam-se no dia 26 a srta. Geni, filha do sr. Paulo Siqueira da Silva e sra. Amélia Cardoso da Silva e o sr. José Artur Fontes Ferreira. A cerimônia religiosa será realizada na matriz de N. S. de Copacabana, na Rua Hilário de Gouveia 18.

— Sexta-feira próxima, dia 18 do corrente às 17,30 horas, no altar-mor da Igreja da Candelária, casar-se-ão o sr. Peri Pôrto, filho do casal René Ramon Pôrto e a srta. Norma, filha do casal, coronel Frederico Mindello Carneiro Monteiro. No ato religioso serão padrinhos, por parte da noiva, o sr. Juscelino Kubitschek de Oliveira e senhora, e por parte do noivo o dr. Antonio Rodrigues Rêgo e senhora.

DATAS ÍNTIMAS

Assinala-se hoje, o aniversário natalício da srta. Ghyta Rabrichov, filha do sr. Roberto Rabichov e da sra. Rosa Rabichov. Para comemorar o evento, Ghytinha reunirá suas amiguinhas na residência de seus pais, no Leblon, oferecendo-lhes lauta mesa de doces, salgadinhos e refrigerantes.

CONFERÊNCIAS

Terá lugar na sede do PEN Club, hoje, às 17,30 horas, a conferência que, sôbre a História de "A Marselheza", fará o prof. José Soares de Melo, do PEN Club de São Paulo. Essa conferência constituirá uma homenagem do PEN Club do Brasil à França e será presidida pelo acadêmico sr. Rodrigo Otávio Filho.

CURSOS

Sob a direção da professôra Eurídice de Freitas, está sendo realizado o Curso de Dinâmica da Personalidade, na Avenida 13 de maio, 23 — 12.º andar. O curso compreende 30 aulas, com apostilas. Informações podem ser obtidas no local das aulas ou com a srta. Regina Dias no ISOP — Rua da Candelária 6, 3.º andar.

FESTAS

O Clube dos Sargentos do Corpo de Bombeiros, fará realizar no dia 19 um grande baile na sede da Associação dos Empregados no Comércio do Rio de Janeiro, às 23 horas, em comemoração do 102.º aniversário do Corpo de Bombeiros.

— No próximo dia 19 do corrente, Valter e seu conjunto melódico estarão na Pérola da Guanabara, tocando para os convidados do Municipal de Paquetá que promove mais um Baile. Desta vez a festa é em benefício do Ginásio Escolar iniciativa do presidente Mariath. Este Ginásio, único na Ilha é filiado à Campanha de Educandários Gratuitos.

CURIOSO

(Conclusão da 9ª pág.)

de euforia. Repare como êle diz qualquer coisa ao ouvido do Garrincha. Com um jôgo daquele o Garrincha tem mesmo que ser abraçado. Ninguém sufoca o entusiasmo e o Dodô também é de carne e osso.

O outro aceitou meio desconsolado. Aquilo devia ser mesmo a euforia do Dodô. Mas era uma espécie de jura de amor muito escandalosa para ser repetida tantas vêzes, em público. Que diabo. Ainda estava metido naquelas idéias confusas quando o torcedor do outro lado, estufando o peito e enchendo os pulmões, disse num murmúrio aquela definição de ouro:

— Vendo Garrincha fazendo essas coisas tôdas penso num galalau jogando entre meninos. Dá pena.

E havia pena. Houve até quem dissesse que Garrincha não existia ou era um ser de outro planeta.

HUMANO

(Conclusão da 9ª pág.)

O povaréu ràpidamente mudou seu apelido de Dodô para Bobô, como que querendo gozá-lo, que êle estava fazendo o bôbo do "match". No entanto, Dodô teimava em só lembrar o primeiro lance, que fôra seu. Poda apanhar como boi ladrão, mas tinha "selado" Garrincha com uma jogada de classe. E como apanhou! Que surra de bola levou! Com os salames que Garrincha lhe deu, poderia abrir um bem sortido armazém.

No final, Dodô apelou para os abraços. Segurava Garrincha e abraçava. Já estava cansado, quase não podia lembrar a primeira jogada, que fôra sua. E Garrincha inclemente, driblando, driblando sempre. Riscando seu nome das manchetes definitivamente. O maior drama do clássico de domingo, foi o de Dodô, que foi feito rei sem ter reinado.

Posse de novo Diretor no IPASE

Tomará posse, na próxima quinta-feira, do cargo de Diretor dos Serviços Gerais do IPASE, para o qual foi recentemente nomeado pelo Presidente Juscelino Kubitschek, em virtude do pedido de demissão apresentado pelo sr. Adelardo Jurema, candidato a deputado federal pela Paraíba, o sr. José da Silva Mozinho. O cargo será transmitido ao novo Diretor pelo sr. Vicente Dias Coelho, atual Diretor-substituto e alto funcionário daquela autarquia. Para Chefe do Serviço do Pessoal, o sr. José Silva Mozinho convidou o sr. Jesus Neves, atual Chefe do Serviço do Pessoal do IPASE.

TÉCNICO

(Conclusão da 9ª pág.)

sespêro aos do adversário. Num avanço de Paulinho, isolado diante dêle, Castilho fêz milagre. Mesmo na derrota parece haver deixado aquêle arqueiro no Maracanã: está aberta a leiteria. E', verdadeiramente, um senhor arqueiro.

O Botafogo não foi uma grande equipe. Para isso faltou-lhe entendimento. Grandes valores individuais não resolvem todos os problemas. Do ponto de vista do espetáculo, puro e simples, apenas Garrincha e Santos foram estrêlas. Os outros, com altos e baixos, sentiram-se prejudicados, pelas insuficiências de harmonia.

Será preciso reconhecer, a despeito disso, que o Botafogo conseguir resolver o seu problema, no domingo, por fôrça dos valores individuais. E, com base nesse poderio, Saldanha tentará encontrar um ritmo para o conjunto. Não julguem o Botafogo por tão pouco.

25.º aniversário do Batalhão de...

(Conclusão da 4.ª pág.)

ten.-cel. de Artilharia Almir Veloso Soeiro.

Pelo Departamento Geral do Pessoal — Transferência — Por interêsse próprio

INFANTARIA

23.º RI, de ordem do Ministro, o 1.º ten. Horacio Santos Rebelo, do 2.º BC.

Retificação de transferência — Por interêsse próprio

2a. Cia. Pol. Ex. de ordem do Ministro, o 1.º ten. Valter Santos Pinheiro Soares, do III-2.º RI, e não 13.º RI, conforme publicou o BI n. 104, de 9 de maio de 58, desta Diretoria.

O oficial em aprêço, deverá restituir, integralmente as ajudas de custo e demais vantagens, que por ventura tenha recebido por ocasião de sua transferência para o 13.º RI QOE

De ordem do sr. Ministro — Permanência de Oficial e Classificação sem efeito

SG-CSN, o 2.º ten. Esp. Vicente de Paula e Silva, ficando sem efeito a sua classificação na Dir. Com. publicada no BI n. 64, de 10 de março de 58, desta DPA.

Falecimento de oficial

Com o Enc. n. 461-Gab.3-s, de 7-7-58, o DGP participou o falecimento do ten.-cel. Honório de Arêas Leão Parentes, no dia 14 junho 58 no Hospital Sousa Aguiar

Baixa ao HCE

Baixou ao HCE em 23 p. findo, o cap. Cav. Lauro Teixeira Ervilha da 13a. CR.

Alteração de função

Passa a responder pela Chefia da S-4-D durante a Licença Especial do Chefe Efetivo o cap. Jonas de Sá Mariani.

Designo para a S6-D1, DPA, o 1.º ten. QOA Paulo Jair Bazoli, ultimamente classificado nesta Diretoria.

Adição

Sem ônus para a Fazenda Nacional, de ordem do sr. Ministro, QG-1 Ex., o cap. Adm. José Joaquim da Motta Paes Camanducaia da 10a. DR-13a. CR, somente durante o período em que estiver em gôzo de Licença Especial.

A DSG, em solução ao ofício n.º G-540, de 3 julho 58, da Diretoria do Serviço Geográfico, autorizo a que o cap. de Cav. Eng. Geog. Feliciano Taumaturgo Mendes de Moraes, continue adido à DSG até 30 de agôsto de 1958.

Movimentação de Sargentos - CONTINGENTE — Transferência — Sem ônus para a Fazenda Nacional

Contingente da COSEF, o 2.º sgt Art. — José Alcântara de Bonfim.

Permanência no QI

De ordem do sr. Ministro, em Of. n. 4433-D5-Urgente, de 24 abril 58, da Chefia do Gabinete, foi autorizado a permanência do subten. Hipólito José Mutran, no TG-18 até segunda ordem a fim de assistir pessoa de sua família internada no Hospital de Assistência e Psicopatas. O referido subtenente foi promovido em BI-DPA, n. 273 de 2 dezembro de 57 e classificado no CM-Rio.

A D-2 DPA tome conhecimento.

Vão buscar...

(Conclusão da 4.ª pág.)

nado com o artigo 233 do C. V. V. M.

"Em solução: considerando que o militar tem direito ao transporte de sua bagagem por conta do Estado (art. 226) dentro dos limites estabelecidos nos arts. 227, 229 e 231 do CVVM;

"considerando que o art. 233 do CVVM, faculta ao militar transportar bagagem além do limite a que tem direito, respondo, neste caso, pelo excesso da despesa;

"considerando ainda que o transporte por via marítima é, em alguns casos, precário dada a insuficiência de navios para atender as reais necessidades do nosso país,

"Declaro a V. Exa. que ficam essa Diretoria e demais órgãos competentes autorizados a requisitar o transporte para bagagem automóvel, via aérea, desde que o militar opte por êsse meio e assuma a responsabilidade pelo pagamento, à vista, do excesso do valor a que tem direito por via marítima".

COM O MINISTRO

O ministro Correa de Melo recebeu ontem o contra-almirante Raja Gabaglia, sr. Trajano Furtado dos Reis, brigadeiros Alvaro Heckshér e Ivo Borges.

DISPENSA DE OFICIAL

Em vista de ter sido designado para desempenhar outra comissão, o coronel aviador Ademar Scaffa de Azevedo Falcão, foi dispensado das funções de oficial de gabinete do Ministro da Aeronáutica.

OFICIAL DE GABINETE

O Ministro assinou portaria, designando o coronel aviador Olavo Nunes de Assunção para as funções de seu oficial de gabinete.

TRANSFERÊNCIA

Em virtude de portaria assinada pelo Ministro, foi transferido, para a Base Aérea do Recife, o tenente coronel Roberto Brandini.

MÉDICOS CREDENCIADOS

O Ministro assinou portaria credenciando os médicos civis José de Aguiar Leme e Benedito Cursino dos Santos, residentes nas cidades de Bragança Paulista e Taubaté, para procederem naquelas cidades aos exames médicos dos candidatos a pilôto.

DOS MICROFONES DO SERVIÇO BRASILEIRO DA BBC

O "Daily Herald" rasgou manchete gritando "Futebol Fabuloso", adjetivo que vinha mesmo em português e era repetido no texto, acompanhado também em português, de "magnífico, fantástico". Os têrmos eram logo traduzidos para, apesar da semelhança, não ficar a menor dúvida sôbre o que se queria dizer da festa cintilante, quando em 54 minutos os onze brilhantes, espantosos brasileiros tão merecidamente arrebataram o troféu que lhes escapava havia 28 anos. Numa referência a Pelé, o cronista dizia ser êle uma sombra sinuosa de relâmpago preto brincando com a bola como um grande artista de circo.

ABRANTES F. CLUBE X PROGRESSO F. CLUBE

O Progresso Futebol Clube, agremiação esportiva recém-fundada nas Laranjeiras, teve domingo último uma estréia auspiciosa ao vencer o forte conjunto do Abrantes Futebol Clube em seus próprios domínios. A nota marcante da peleja liga-se ao fato do uniforme do Progresso, ser exatamente igual ao da seleção nacional, sendo por isso logo batizado pela torcida de o "onze canarinho" das Laranjeiras.

Ao findar o primeiro tempo, o Abrantes vencia por 4x0. Mas, no segundo tempo, o Progresso aos poucos foi se agigantando e aos onze minutos teve início o rosário de gols conquistados pelo Progresso. Uma bola vinda da esquerda, Rui escorou de testa, e assim estava marcado o primeiro gol, aliás o mais bonito da partida. Seis minutos depois, também de cabeça, Tião aumentava o marcador, aos vinte e oito minutos, ainda de cabeça, Haroldo ampliava o placar, aos 31 minutos numa jogada da defesa para o ataque tudo de primeira. Walfrido igualava o marcador, aos 38 minutos. Mario batendo uma penalidade de fora da área, marcava o gol da vitória, fixando o placar em 5x4.

ROTEIRO DOS HOSPITAIS VOLANTES

Esta semana, de 12 às 18 horas, diàriamente, os Hospitais Volantes da campanha "Saúde Sôbre Rodas" mantida pelas Pioneiras Sociais, prestarão assistência médico-dentária-radiológica nos seguintes locais:

Unidade 1 — Nilópolis; Unidade 2 — Fundação da Casa Popular-Bairro Guadalupe, em Deodoro; Unidade 3 — Rua Gerson Ferreira, em Ramos; Unidade 4 — Estrada Três Rios-Largo da Freguezia em Jacarépaguá; Unidade 5 — A serviço dos 7.400 escolares das 22 escolas das Pioneiras; Unidade 6 — Praia do Pinto no Leblon; Unidade 7 — Abreugrafia em orfanatos e creches; Unidade 8 — A disposição da PDF para a vacinação Salk; Unidade 9 — Favela Macedo Sobrinho-Largo do Humaitá-Botafogo; Unidade 10 — Largo da Matriz de São José dos Operários no Realengo.

Todos os serviços das Pioneiras são inteiramente gratuitos, distribuindo ainda os médicos, também gratuitamente, os medicamentos receitados.

VOLTOU BARROS BARRETO

O ministro Frederico de Barros Barreto, do Supremo Tribunal Federal, que estêve licenciado por 30 dias e, enfêrmo, recolhido ao Hospital do IPASE, reassumiu, restabelecido, na última quarta-feira o cargo de Presidente da Primeira Turma, tendo sido saudado, na ocasião, pelo ministro Cândido Mota Filho.

BASQUETE

VASCO, SÍRIO E FLU AINDA INVICTOS

Disputou-se ontem a terceira etapa do turno do Campeonato Carioca de Basquete e, de acôrdo com as previsões, os três invictos Vasco, Sírio e Fluminense lograram vencer ao Vila, Botafogo e Grajaú, respectivamente, mantendo-se assim na liderança do certame juntamente com o Flamengo.

Os jogos efetuados ontem não ofereceram surprêsas, observando-se que todos os vencedores obtiveram triunfos relativamente fáceis, notadamente o Sírio Libanês que não encontrou dificuldades para derrotar o Botafogo.

DETALHES

Jôgo: Sírio x Botafogo.
Local: Ginásio do Tijuca.
Juizes: Hélio Louzada e Aldo Montenegro.
1º tempo: Sírio 37 x 18.
Final: Sírio 66 x 46.

Equipes e marcadores: Sírio — Roberto (15), César (10), Olivieri (18), Gabiru (19), Sérgio (2), Ari (2), Maurício, Henrique e Jorge Pombo.

Botafogo — Julien (9), Pawall (8), Dato, Armando (15), Epaminondas (10), Carlos Eduardo (1) e Elinhu (3).

VASCO DA GAMA X VILA ISABEL
1º tempo: Vasco 34 x 24.
Final: Vasco 71 x 53.

FLUMINENSE X GRAJAÚ
1º tempo — Fluminense 36 x 30.
Final: Fluminense 65 x 55.

MINERVA X TIJUCA
1º tempo: Minerva 29 x 17.

BOTAFOGO EM FORTALEZA

FORTALEZA, 14 — (SP) — Foram concluídos os entendimentos entre o Botafogo do Rio de Janeiro e a Federação Cearense, para a realização de uma exibição do campeão carioca nesta capital, na próxima quarta-feira (amanhã).

O adversário do alvi-negro guanabarino, ainda não foi escolhido, havendo possibilidade de se fazer um combinado formado à base de Ceará e Fortaleza, os dois melhores clubes locais para enfrentar aos cariocas.

Luís Garcia nega fraude em Sergipe

(Conclusão da 3.ª página)

nunciado irregularidades no município de Itaporanga.

CEARÁ: Diretório imporá a Olavo

FORTALEZA 14 (Asapress) — Não obstante a decisão do sr. Olavo Oliveira, presidente do PSP do Ceará, que negou legenda aos deputados Esmerino Arruda e Colombo de Sousa, declarou êste último, que será candidato a reelição para a Câmara Federal pelo mesmo PSP.

Sua inclusão na chapa assim como a do sr Esmerino Arruda será feita por maioria de votos pelo Diretório Nacional do PSP que possue poderes para tal.

PARSIFAL EM PLENA CAMPANHA

FORTALEZA 14 (Asapress) — Depois das manifestações recebidas em diversas cidades do interior cearense onde estava em propaganda de sua candidatura ao Govêrno do Estado, o sr. Parsifal Barroso dará início agora à sua campanha na Capital.

Assim é que está programado para breve um grande comício eleitoral, durante o qual serão ouvidos diversos oradores e correligionários do ex-Ministro do Trabalho.

MINAS: Desligou-se da bancada udenista

BELO HORIZONTE, 14 (Asapress) — O sr Milton Sales desligou-se da bancada estadual da UDN, comunicando a sua atitude ao líder udenista na Assembléia Legislativa deputado Nunes Coelho.

O desligamento do deputado Milton Sales prendese à atitude do seu companheiro de bancada, sr. Paulo Campos que no seu relatório ao pedido de cassação do mandato do deputado Valdomiro Lobo, opinou pelo arquivamento o processo. Recorda-se que o sr. Milton Sales havia, num gesto pessoal, solicitado a cassação do mandato do deputado Valdomiro Lobo, do PTB, por ter êste participado de uma luta livre realizada num estádio desta capital.

O sr. Milton Sales não gostou da atitude do sr Paulo Campos, argumentando que o assunto não pode estar desvinculado da bancada, por ser matéria que, possuindo conteúdo de diretriz política, merece o pronunciamento de tôda a representação.

O líder da bancada udenista, sr. Nunes Coelho, destinatário da carta do deputado Milton Sales, confirmou à reportagem, ter recebido a missiva do parlamentar udenista, não revelando entretanto o seu conteúdo.

S. PAULO: Reunião pessepista

SÃO PAULO, 14 — (Asap.) — Amanhã, às 20,00 horas, na sede partidária, haverá uma reunião de Diretório Regional do PSP, com a presença do sr. Ademar de Barros, especialmente convocado para o fim de marcar definitivamente a data da convenção pessepista, que será realizada até o fim do mês em curso, segundo antecipam líderes daquela agremiação.

Essa convenção, reveste-se de singular importância, desde que, na oportunidade, os convencionais deverão homologar os candidatos do partido a Vice-Governador e a Senador, estando êste último pôsto compreendido no acôrdo PSP-PTB.

UM MILHÃO DE ELEITORES

SÃO PAULO, 14 — (Asap.) — Confirmando as previsões mais otimistas a respeito do desenvolvimento do alistamento, o eleitorado desta Capital atingiu um milhão de inscritos, portadores de títulos novos, com o que fica superado largamente o total de alistados para o pleito presidencial de 1955.

São Paulo é a primeira cidade brasileira a alcançar essa expressiva cifra de eleitores.

S. CATARINA: Convenção da UDN

FLORIANÓPOLIS, 14 — (Asapress) — Instalou-se sábado último, a convenção estadual da UDN presidida pelo sr. João Baier Filho.

Objetiva-se com êste conclave, a que compareceram cêrca de 200 delegados, a escolha dos candidatos para a Assembléia e a Câmara Federal, sendo efetuada oportunamente a escolha para o Senado, dependendo esta, de entendimento com outros partidos.

Existem comentários de que a UDN, desobrigada da candidatura Plínio Salgado, apoiará possívelmente, o candidato do PSD ao Senado — ao que tudo indica o ex-governador Aderbal Ramos da Silva — indicando os udenistas o suplente da chapa.

R. G. SUL: Ferrari percorre o Estado

PORTO ALEGRE, 14 — (Asap.) — Chegou a esta Capital, o sr. Fernando Ferrari, líder do PTB na Câmara dos Deputados.

O representante trabalhista que veio ao Rio Grande do Sul em campanha de sua candidatura à reeleição como representante do povo no Palácio Tiradentes, demorar-se-á três dias em terras gaúchas em companhia de seus correligionários, devendo percorrer diversas cidades do interior riograndense.

Nesta Capital o sr. Fernando Ferrari participará de um comício eleitoral, no qual exporá suas atividades no legislativo brasileiro.

CARTAZ

TEATROS

TEATRO DE BOLSO — 27-3122 — "Um Casal Entre Aspas", às 21 hs Vesperais; às quintas sabados e domingos às 16 horas Aos sábados sessões às 20,15 e 22,30 horas

CARLOS GOMES — 22-7581 —

DULCINA — 32-5817 — "Processo de Jesus", às 21 horas. Vesperais, às quintas, sábados e domingos, às 16 horas.

JARDEL — 27-8712 — 'Garotas em Hi-Fi" às 20,15 e 22,20 horas. Vesperais às quintas sábados e domingos, às 16 horas

JOAO CAETANO — 43-4276 — "E Tudo Juju-Frutru às 20 e 22 horas Vesperais às quintas sábados e domingos às 16 horas

LEME — 37-6412

MAISON DE FRANCE — "Quartos Separados" às 21 horas. Vesperais quintas e domingos à 16 horas

MESBLA — 22-7622 — 'Calunia' às 21 horas Sabados às 20 e 22 horas Vesperais quintas e domingos às 16 horas

MUNICIPAL — 42-6103

TEATRO DA PRAÇA — 37-3709 — "O Chapéu de Palha de Itália", quintas sextas e sábados, às 21,30 horas Domingos, sessão às ... horas

RECREIO — 22-8164.

REPUBLICA — 22-0271

SERRADOR — 42-6492 — 'Timbira' às 21 horas Vesperais às quintas e domingos às 16 horas

S. JORGE — "Tire a Mascara Doutor" às 21 horas Vesperais às quintas e domingos às 16 horas

TABLADO — 26-4555.

ZAQUIA JORGE — 'Fruto Proibido' às 21 horas Vesperais: quintais e domingos as 16 horas Impróprio até 10 anos

CINEMAS

Os lançamentos

BRASIL NA COPA DO MUNDO — Alemão. Documentário de longa metragem. S. LUIZ, REX, RIAN, LEBLON, CARIOCA, SANTA ALICE, COLISEU, VITORIA, COPACABANA, IDEAL, IPANEMA, FLORIANO, TIJUCA e CAPITOLIO. Horários especiais.

REDUTO DOS RENEGADOS — (Affair in Reno). — Naturama. Dirigido por R. G. Springstern, com John Lund e Doris Singleton. Drama policial. — ODEON, ALASKA, GUANABARA, MARACANÃ e ICARAI'. Horário: 2 — 3,40 — 5,20 — 7 — 8,40 e 10,20 horas. Proibido até 14 anos.

A NOITE DO DEMONIO (Cure of the Demon). Dirigido por Jacques Torneur, com Dana Andrews e Peggy Commings. Drama de mistério. IMPERIO, ABOLIÇAO, CAPITOLIO (Petrópolis) e BELMAR. Horário: 2 — 4 — 6 — 8 e 10 horas. Proibido até 18 anos.

O ESPADACHIM MISTERIOSO — (Lo Spaccino Misterioso). Italiano. Superscinemascópio. Dirigido por Sergio Grieco, com Frank Latimore, Fiorella Mari, Tamara Lees e Gerard Landry. Drama de aventuras. ART-PALACIO, PATHE', S. JOSE', ESKYE TIJUCA, PARA TODOS e MAUA'. Horário: 2 — 4 — 6 — 8 e 10 horas. Proibido até 14 anos.

DEVORADORA DE HOMENS (La Dulce Enemiga). Mexicano. Dirigido por Tito Davison, com Silvia Pinal, Joaquim Cordero, Alberto Mendoza. Comédia dramática. — AZTECA, RIVOLI, RIO BRANCO, NACIONAL, REGENCIA, GUARACI, ROSARIO e MEIER. Horários especiais. Proibido até 14 anos.

ONDE ESTA' MEU ASSASSINO (On Demande un Assassin). — Francês. — Dirigido por Ernest Neubach, com Fernandel. Comédia. — CARUSO, ENGENHO DE DENTRO, ROULIEN e S. JORGE. Horário: 2 — 4 — 6 — 8 e 10 horas.

O PRÍNCIPE E A PARISIENSE (Une Parisienne). Franco-italiano Dirigido por Michel Boisrond, com Briggitte Bardot, Charles Boyer, Nadia Gray e Henry Vidal. Comédia. PLAZA, ASTORIA, OLINDA e MASCOTE. Horário: 2 — 4 — 6 — 8 e 10 horas. Proibido até 18 anos.

E A MAIOR Brasileiro. Dirigido por Carlos Manga, com Cy Farney, Sônia Mamede, Valter D' Avila, Nádia Maria, Pituca, Murilo Nery. Comédia musical. PALACIO, ROXI, PIRAJA', MIRAMAR, MADRI, AMERICA, IMPERATOR, BOTAFOGO, POLITEAMA, FLUMINENSE. MONTE CASTELO, MADUREIRA, S. PEDRO, RAMOS, BONSUCESSO, LEOPOLDINA, BRAZ DE PINA, VAZ LOBO e PAZ. Horário: — 2 — 3,40 — 5,20 — 7 — 8,40 e 10,20 horas.

Solicitamos aos srs. exibidores a gentileza de atualizarem as programações e mudanças de filmes, escrevendo ou telefonando para GENILSON GONZAGA - DC — Av. Rio Branco, 25 — Telefone: 23-3239 das 13 às 17 horas.

CENTRO

CINEAC TRIANON — 42-6024 — "Sessões Passatempo" e "Recuperação do São Francisco".

CAPITOLIO 42-6788 — "Sessões Passatempo" e "Brasil na Copa do Mundo de 58".

COLONIAL — 42-6512 —

ESTACIO DE SA' — 32-2923 — "Terror da Noite" e "Mulheres de Teatro".

FLORIANO — 43-9074 — "Brasil na Copa do Mundo de 58".

FLUMINENSE — 28-1404 — "E' a Maior".

IDEAL — 42-9348 — "Brasil na Copa do Mundo de 58".

IMPERIO — 22-9348 — "A Noite do Demônio".

MARROCOS — 22-7970 — "Teresa Raquin".

MEM DE SA' — 42-2322 — "Rio Bravo".

METRO PASSEIO — 22-6141 — "O Menino Invisivel".

OLIMPIA — 42-1298 — Em obras

ODEON — 22-1508 — "Reduto dos Renegados".

PALACIO — "E' a Maior".

PATHE' — 22-8795 — "O Espadachim Misterioso".

PLAZA — 22-1197 — "O Principe e a Parisiense".

PRESIDENTE — 42-7128 — "O Menino Invisivel".

PRIMOR — 43-6681 — "O Principe e a Parisiense".

POPULAR — 42-1854 — "Escândalo do Século" e "Ratos do Deserto".

REX — 22-6317 — "Brasil na Copa do Mundo de 58".

RIVOLI — "Devoradora de Homens".

RIO BRANCO — 48-1639 — "Devoradora de Homens" e "E' a Maior".

S. JOSÉ — "O Espadachim Mistérioso".

SANTA TERESA —

VITORIA — 42-9020 — "Brasil na Copa do Mundo de 58".

ZONA SUL

ALASKA — "Reduto dos Renegados".

ART-PALACIO — 57-0466 — "O Espadachim Misterioso".

ATECA — 45-6813 — "Devoradora de Homens".

ASTORIA — "O Principe e a Parisiense".

BOTAFOGO — 26-6250 — "E' a Maior".

CARUSO COPACABANA — 27-5150 "Onde Está meu Assassino".

COPACABANA — 57-5134 — "Brasil na Copa do Mundo de 58".

DANUBIO —

FLORESTA — 26-6257 — "Absolutamente Certo" e "A Mulher Pantera".

GUANABARA — 26-9339 — "Reduto de Renegados".

IPANEMA — 47-3806 — "Brasil na Copa do Mundo de 58".

LEBLON — 27-7805 — "Brasil na Copa do Mundo de 58".

METRO COPACABANA — 37-9797 "O Menino Invisivel".

PAX — 27-6621 — "O Menino Invisivel".

PIRAJA' — "E' a Maior".

POLITEAMA — 25-1143 — "E' a Maior".

RIAN — 47-1144 — "Brasil na Copa do Mundo de 58".

ROXI — 27-8245 — "E' a Maior"

ROIAL —

S. LUIZ — 25-7459 — "Brasil na Copa do Mundo de 58".

ZONA NORTE

AVENIDA — 48-1667 — "Cidade Amedrontada".

AMERICA — 48-4519 — "E' a Maior".

BANDEIRA — 28-7575

CARIOCA — 28-8179 — "Brasil na Copa do Mundo de 58".

ESKYE — 28-5513 — "O Espadachim Misterioso".

MADRI — 48-1184 — "E' a Maior"

HADDOCK LOBO — 48-9610 —

MARACANA — 48-1910 — "Reduto dos Renegados".

MEIER — 29-1222 — "Devoradora de Homens".

METRO TIJUCA — 48-9970 — "O Menino Invisivel".

NATAL — 48-1410 — "Cidade Amedrontada".

OLINDA — 48-1082 — "O Principe e a Parisiense".

REAL — 29-3467 — "Assassinos" e "A Ilegítima".

SANTA ALICE — "Brasil na Copa do Mundo de 58".

TIJUCA — "Brasil na Copa do Mundo de 58".

VILA ISABEL — 48-1310 — "Massacrados" e "Jôgo Perigoso".

SUBÚRBIOS DA CENTRAL

ABOLIÇAO — "A Noite do Demônio".

AGUA SANTA — "A Quadrilha da Morte" e "Os Sete Samurais".

ALFA — 29-6215 — "A Hora Escarlate".

BANDEIRANTES — 29-3262 —

BELMAR — "A Noite do Demônio".

BENTO RIBEIRO — Marechal Hermes 881.

CACHAMBI — "E Agora Brilha o Sol".

COIMBRA — (Ricardo de Albuquerque) — "Aconteceu em Roma" e "No Domínio do Vicio".

COLISEU — 29-8753 — "Brasil na Copa do Mundo de 58".

ENGENHO DE DENTRO — "Onde Está Meu Assassino".

ESKYE — "O Anjo Branco".

GUARACI — Rocha Miranda — "Devoradora de Homens".

IMPERATOR — "E' a Maior".

IRAJA' — 29-8330 — "A Sôldo do Diabo".

MADUREIRA — 29-8733 — "E' a Maior".

MARABA' — 29-8038 —

MONTE CASTELO — 29-8250 — "E' a Maior".

NOVO HORIZONTE

PADRE NOBREGA — "Adorável Tirano" e "Brutos em Fúria".

PALACIO VITORIA — 48-1971 — "Os Que Sabem Morrer".

PILAR — 29-6460 —

REALENGO — Bangu 472

REGENCIA — "Devoradora de Homens".

RIDAN — "Quinteto da Morte".

ROULIEN — "Onde Está meu Assassino".

S. JORGE — (Olinda) — "Onde Está Meu Assassino".

VAZ LOBO — 29-9198 — "E' a Maior".

SUBÚRBIOS DA LEOPOLDINA

BRAZ DE PINA — 30-3489 — "E' a Maior".

BONSUCESSO — "E' a Maior".

CENTRAL — "A Lei do Revólver"

CARMOLI — "Bandoleiro Inocente" e "Chama Imortal".

LEOPOLDINA — 30-9993 — "E' a Maior".

MAUA' — 30-5036 — "O Espadachim Misterioso".

ORIENTE — 30-1131.

PALACIO HIGIENOPOLIS — "O Menino Invisivel".

PARAISO — 30-1060.

PENHA — 30-1121

RAMOS — 30-1122 — "E' a Maior"

ROSARIO — 30-1889 — "Devoradora de Homens".

S. GERALDO —

SANTA HELENA — 30-2666 —

S. PEDRO — 30-1481 — "E' a Maior".

ILHA DO GOVERNADOR

ITAMAR — Tel.: 158 —

GUARABU — "Vindima Trágica" e "A Felicidade Estava Perto".

JARDIM — "Massacrados" e "Jôgo Perigoso".

NITERÓI

CASSINO

CENTRAL — "Mademoiselle Pigalle".

EDEN — "Tarde Demais Para Esquecer".

ICARAI' — "Reduto de Renegados".

IMPERIAL — "Massacrados" e "Jôgo Perigoso".

ODEON — "Rico ri Atoa".

VERA CRUZ — Telefone 22-964.

SÃO GONÇALO

MUTUA' — "Qual das Duas"? e "Pesadelo".

PETRÓPOLIS

ART-PALACIO — "A Luz do Desejo".

CAPITOLIO — "A Noite do Demônio".

PETRÓPOLIS — "A Noiva do Comandante".

DOM PEDRO — "Mulher Diabólica".

JACAREPAGUÁ

BARONESA — 623 — "O Escândalo do Século".

MARAJO' — "A Morte Ronda o Espetáculo".

BANGU

MOÇA BONITA — "Mulher Diabólica".

MODERNO — "Casta Diva".

CAXIAS

CAXIAS — "Pão, Amor e Ciúme".

PAZ — "E' a Maior".

TRÊS RIOS

REX — "Voltou Dentre os Mortos"

SÃO JOÃO DE MERITI

GLORIA — "Bandoleiros de Durango".

PRÓXIMA ATRAÇÃO: "16 DE JULHO"

Inscrições para "G. P. Brasil" são conhecidas

Trinta e sete animais, entre nacionais e estrangeiros, foram inscritos para o «Grande Prêmio Brasil» de 1958, achando-se entre os mesmos o craque argentino Carapálida

No capítulo das punições, a C.C. resolveu suspender os jóqueis João Carlindo, Francisco Irigoyen, Luiz Diaz, Amaro Marçal, Carlos Dias e Pedro Fontoura.

RESOLUÇÕES

As demais deliberações foram as seguintes:

a) – Notificar os tratadores dos animais Guará, Burundun, Bambinal, Ivonne de Carlo, Zara Hamptonia (1.a notificação), Pimpolho e Mon Ami (2.a e última notificação), pela indocilidade dos referidos animais;

b) – suspender, por infração do car os competidores, os seguintes profissionais: até 24 de julho João Carlindo Diaz (Neargo) e até 17 de julho Amaro Marçal (Endymion), Carlos Diaz (Peter Pan), e Pedro Fontoura (Ivone de Carlo);

c) – anotar na folha de assentamentos do tratador Armando Rosa a diversidade de performance do seu pensionista, Vesper;

d) – multar, por infração do artigo 170 do Código (desvio de linha), os seguintes profissionais em Cr$ 2.000,00, Manoel Silva (Délfica e Quijotesco; em Cr$ 1.600,00, Ubirajara Cunha (Hunding e Crecy); em Cr$ 1.000,00 Adalton Santos (Vesper), Emigdio Castilho (Gong); em Cr$ 600,00 Luiz Rigoni (Airways), Carlos Dias (Decurião), Daniel P. Silva (Imperata), Luiz Diaz (Tâmisa) e Waldir Meirelles (Kermann);

e) – de acôrdo com o § 3º do artigo 162 do Código, multar em Cr$ 5.000,00 o tratador Rodolfo Costa, responsável pelo animal Dart, retirado do 4º páreo da corrida do dia 13 do corrente, e de acôrdo com o § 6º do mesmo artigo, condicionar ao parecer do starter a inscrição do aludido parelheiro;

f) – multar, por infração do artigo 155 do Código, em Cr$ 500,00 os profissionais Emigdio Castilho (Preluda) e Cezar Paranhos (Tio Luiz) por perda de bonés;

g) – chamar à Secretaria de Corridas no Hipódromo, quinta-feira próxima, dia 17, às 15 horas o jóquei Luiz Leighton;

h) – ordenar o pagamento dos prêmios das corridas de 3, 5 e 6 do corrente mês.

GRANDE PRÊMIO BRASIL 1958

Estão inscritos os seguintes animais no Grande Prêmio Brasil de 1958: – Alpes, Germinal, Vendsta, Nando, Polar, Vândalo, Verbo, Castelli, Dulce, Andes, Voltigeur, Bucarest, Sancy, Notchero, Carapálida, Carlinga, Epecuen, Precinta, Banal, Mi Deseo Anisado, Fauna, Amfortas (Argentino), Procion, Estriche Azul Celste, Don Varela, Gramófono, Gritumviro, Buen Mozo, Siete Y Médio, Dodô, Narvik, Garca, Kráus, Belo e Jarussi – (37).

Estuardo trabalhou 104"3/5 na milha

Na manhã de ontem foram realizados vários exercícios de parelheiros que devem reaparecer nas corridas desta semana, no Hipódromo da Gávea. O cavalo Estuardo, sob a direção de J. G. Silva, abordando a distância de 1.600 metros, fêz 104"3/5, agradando.

Outro bom exercício foi o de Tia Mimi, que na distância de 1.400 metros assinalou 91"2/5, com um final de 14" cravados.

TRABALHOS

Os demais exercícios anotados foram os seguintes:

DOENITZ, W. Andrade, 2040 em 141" — 200 em 14".
DADY, D. P. Silva, 1300 em .. 87"3/5.
ODRE, I. Amaral, 1300 em .... 87"3/5.
NUMANTINO, A. Portilho, 1400 em 95"2/5 — 200 em 15".
ULYSSES, J. G. Silva, 1400 em 91"2/5.
MANGAZ, I. Amaral, 1500 em 99"1/5.
RECORD, A. G. Silva, 1200 em 79"2/5.
ZEZE', P. Labre, 1300 em 90".
CAREIRA, L. Rigoni, 1300 em 84" — 200 em 14"2/5.
ESTUARDO, J. G. Silva, 1600 em 104"3/5 — 200 em 15".
FAIXA, L. Domingues, 1200 em 80" — 200 em 15".
TIA MIMI, W. Andrade, 1400 em 91"2/5 — 200 em 14".
UGICA, J. Marchant, 1400 em 98" — 200 em 14"2/5.
UBATIN, W. Oliveira, 1400 em 98" — 200 em 14"2/5.
GALIERA, S. Câmara, 1000 em 65"2/5.
ORTON, U. Cunha, 1400 em 90"2/5 — 200 em 14"3/5.
XIMBAUVA, A. Marçal, 1800 em 85"2/5 — 200 em 14".
XAUA, J. Marchant, 1300 em 87"2/5 — 200 em 14"4/5.
URGE, W. Oliveira, 1500 em 97"3/5 — 200 em 14"1/5.
MABU, U. Cunha, 1400 em 94".
HERMANO, S. Mazalla, 1300 em 84" — 200 em 13"2/5.
OVIEDO, Lad, 1400 em 95" — 200 em 15".
KARBON, O. Ullôa, 1300 em 89" — 200 em 13".
KIBAR, R. Filho, 1600 em .... 108"2/5 — 200 em 14"2/5.
QUIBORI, A. Marçal, 1300 em 88"3/5 — 200 em 13".
VIDA, E. Steyka, 1300 em 85".
DIDIER, S. Câmara, 1500 em .. 100" — 200 em 14".
VAGA, A. Portilho, 1200 em 80" — 200 em 14"2/5.
BIELLA, J. Negrello, 2040 em 137"2/5 — 200 em 14"2/5.
HISTÓRICO, E. Castillo, 1400 em 92" — 200 em 14".
BEIRUTH, S. Câmara, 1400 em 90" — 200 em 13"2/5.
SOUVENIR, O. Palermo, 1200 em 79" — 200 em 14".
GARGANTA, J. Marinho, 1200 em 79" — 200 em 14"2/5.
FUJIKURA, O. Ullôa, 1000 em 64".
TESÔRO, D. P. Silva, 1600 em 104"2/5.
KIGRAÇA, M. Henrique, 1000 em 64".
ULTIMATUM, E. Steyka, 1200 em 80".
CLARIDA, A. Santos, 1000 em 64".
REBATE, U. Cunha, 1000 em 64".
ARDILOSO, J. Carlindo, 1000 em 68".
TRISTÃO, Lad, 1500 em 101"3/5.
GUAPORERA, A. Santos, 1500 em 96"3/5 — 200 em 15".
AJAX, M. Silva, 1500 em 96"3/5.
CANZONIERE, A. Santos, 1000 em 65".
RIO MISSISSIPI, A. G. Silva, 1000 em 65".
BOA VISTA, J. Carlindo, 1400 em 92"2/5 — 200 em 14"4/5.
MARY KAR, H. Vasconcelos, 1400 em 92"2/5 — 200 em 14"4/5.
GUAIÚNA, I. Amaral, 1400 em 92".
NAMOUR, O. Serra, 1500 em 98"2/5 — 200 em 13"3/5.
MANET, U. Cunha, 1500 em 98"2/5 — 200 em 13"2/5.
MY FAIR LADY, L. Rigoni, 1500 em 102".
HILO DEORO, D. P. Silva, 1000 em 67"2/5.
SANAM, W. Oliveira, 1500 em 98"2/5.

PROF. RENATO SOUZA LOPES
Clínica Médica — Especialista
Aparelho digestivo
México 98 tel. 22-7227 às 16.30 hs.

Rondó dos Cavalões

Terminará o drama?

O que a Diretoria e os Diretores do Jockey Club, querem, é cartaz; fazer fita, pros outros verem, e falarem. Quando o caso é doméstico e interno, não se consegue nada dêles. Ainda agora, por questão de cartaz, deram, com uma facilidade de pasmar, um presentinho de 500 mil cruzeiros, aos campeões do futebol. (Longe de mim, a idéia de desmerecer dos nossos heróis; acho que tôdas as homenagens a êles tributadas — recepções monstros e entusiastas, banquetes, festas, foguetes, rojões, convites de todos os lados — foram justas, justíssimas, merecidíssimas; mas confesso que discordei do exagêro: [illegible] nas ruas da cidade, dar dinheiro, casas mobiliadas, fazer subscrições, arranjar negócios na Caixa Econômica etc. Aí vocês me desculpem, mas já me parece um exagêro).

Ora, se fôssem pedir ao Mariosinho ou ao Chico 20.000, 50 mil cruzeiros para socorrer uma família na miséria, ou pra ajudar algum artista ou empregado da casa, ou pra tirar de dificuldade um funcionário ou empregado da casa, a negativa seria imediata, não tenham dúvida. (Uma vez, uns artistas pediram-me para levá-los ao Presidente do Jockey Club, para ver se arranjavam, com êle, 10 mil cruzeiros que faltavam para completar uma determinada quantia, que lhes proporcionaria uma viagem de estudos ao estrangeiro, e o "Não posso, não é possível", foi na bochecha!)

Ainda agora temos o caso do pessoal da Casa de Apostas: pra aumentar de 30% o ordenado dos empregados e funcionários da casa (afinal de contas são êles que ajudam a botar dinheiro na caixinha) já tivemos reunião daqui, reunião dali, discussão, barulho! No entanto, gasta-se o dinheiro com banquetes, viagens, decorações de salões etc.; dá-se 500 mil cruzeiros, de ordenado, pra um sócio do Jockey Club — o engenheiro Paulo Fragoso — fiscalizar as fundações da nova sede (que está parada); gastam milhões, por ano (12, está no relatório de 57) pra botar retratos e discursos do Mário [illegible] propaganda, sim, mas uma propaganda inteligente e que beneficiasse ao turfe e ao clube. E que eu saiba, retratinhos do Mário, e dos diretores, e discursos do Luís Chapéu não são propaganda inteligente, nem produzem efeitos benéficos, produzem?)

E por falar no tal aumento: hoje deve "acontecer" o ato final, do drama dos 30% dos empregados. Tendo estado em contato com êles, [illegible] Jockey Club. (Muito [illegible] do que eu). Vamos esperar que a Diretoria do Jockey Club [illegible] o padre Vieira. Vamos esperar.

INAH DE MORAES

Programas

Corrida de quinta-feira

1.º Páreo — às 13.40 horas — 1.400 metros — Cr 70.000,00.

		Quilos
1—1 SEA MEW	3	56
2 TERPSICORE	6	58
2—3 GRAÇA LINDA	5	56
4 RIOLA	2	56
3—5 LAMBÔA	4	56
6 TALULAH	7	56
7 BAL MASQUE'	1	56
4—8 JOLLY MISS	8	56
9 ROYAL FILLY	5	56
10 LOLÔ	10	56

2.º Páreo — às 14.05 horas — 1.400 metros — Cr$ 60.000,00.

		Quilos
1—1 REVERIE	9	56
2 JALAPA	8	56
2—3 JACUANGA	6	56
4 ATALIA	5	56
3—5 PROSA	1	56
6 LAZANHA	3	52
7 FAVA BRAVA	7	56
4—8 WALKYRIA	2	52
9 FRONTEIRA	10	56
10 JAUNE	4	52

3.º Páreo — às 14.30 horas — 1.200 metros — Cr$ 65.000,00.

		Quilos
1—1 MATINÉE	3	54
2—2 FAENZA	5	54
3 MIRANVA	2	58
3—4 URGA	7	58
5 B. SPORTSMAN	1	54
4—6 BANZAI	4	58
7 ILLORA	6	60

4.º Páreo — às 15.00 horas — 1.400 metros — Cr$ 70.000,00.

		Quilos
1—1 NEARGO	12	56
2 EMOK	2	56
3 KANAU'	5	56
2—4 EVERLASTING	8	56
5 PIETERMAN	9	56
6 KUMATI	1	56
3—7 NABAB	7	56
8 CHATEAU LAURIER	11	56
" ICHABO	13	56
4-10 MISTER JOE (x)	10	56
11 CASTOR	3	56
12 CRUZ DE ACERO	6	56
13 BANG	4	56

(x) ex-My Rat

5.º Páreo — às 15.30 horas — 1.600 metros — Cr$ 100.000,00 — Prova Especial.

		Quilos
1—1 LAS VEGAS	4	53
2 FITA AZUL	6	53
2—3 OLIA	9	53
4 ROSE REINE	7	51
3—5 BIJOU	3	53
" MAS TUA	2	57
4—6 LA BALLERINA	5	53
" LA MOROCHA	8	53
" IMPERATA	1	53

6.º Páreo — às 16.00 horas — 1.400 metros — Cr$ 60.000,00 (BETTING).

		Quilos
1—1 ANFORTAS	2	56
" GUDRUN	3	56
2 FORMIGÃO	5	53
2—3 HUROK	6	56
4 USUCUM	10	56
5 MARCIANO	7	56
3—6 UARU	9	56
7 CASCADOR	11	56
8 JEBEIL	1	56
4—9 ALTIMETRO	8	56
10 DOVAR	12	56
" PETER PAN	4	56

7.º Páreo — às 16.30 horas — 1.500 metros — Cr$ 55.000,00 (BETTING).

		Quilos
1—1 DAMIRON	7	58
2 ODRACO	13	53
3 IMPERIALIS	10	60
2—3 AMIGÃO	8	60
5 SEA PRINCE	4	58
6 HERSTAL	1	56
7 OEDPO	6	53
3—8 CAMPO FLOR	15	53
9 EL FAQUI	5	60
10 PONARI	3	56
" FIRST LOVE	14	59
4-11 MODERNO	2	60
12 HALLAG	12	54
13 RICHMOND	11	60
" EQUIVOCO	9	60

8.º Páreo — às 17.00 horas — 1.200 metros — Cr$ 65.000,00 (BETTING).

		Quilos
1—1 CHILENO	10	[illegible]
2 ELIAS	[illegible]	[illegible]
3 ARDUZIR	12	60
" PARO	6	[illegible]
2—5 [illegible]	1	[illegible]
6 ULTRAMAR	11	[illegible]
7 PANIO	16	[illegible]
8 GUDRUN	14	[illegible]
3—9 CAMBI	8	[illegible]
10 JACK'S FRUIT	4	[illegible]
11 EAGLE SON	7	[illegible]
12 MARRASCHINO	12	[illegible]
4-13 ARRAGONE	9	[illegible]
14 FANDANGO	0	[illegible]
15 MURANO	5	[illegible]
" FAROLETE	15	[illegible]

Corrida de sábado

1.º Páreo — às 13.40 horas — 1.000 metros — Cr$ 80.000,00 (Pista de grama).

		Quilos
1—1 ENDIABLE'	5	55
2 ZECA	4	55
2—3 FUJIKURA	9	55
4 PABLITO	7	55
3—5 CANZONIERI	1	55
6 REBATE	8	55
4—7 NILO AZUL	6	55
8 COMANCHE	3	55
9 RETRUCO	2	55

2.º Páreo — às 14.05 horas — 1.200 metros — Cr$ 85.000,00 (Pista de grama).

		Quilos
1—1 AIRWAYS	4	55
2—2 PLATINO	1	55
3—3 PACARA'	5	55
4 RANAI	3	55
4—5 YIRA YIRA	2	55
6 LUCKY PRINCE	6	55

3.º Páreo — às 14.30 horas — 1.600 metros — Cr$ 75.000,00.

		Quilos
1—1 RIS	3	56
2—2 COLGNY	4	56
3—3 PREGONERO	1	56
4 KERMANN	2	52
4—5 DANGEUR	5	56
6 COCAL	6	56

4.º Páreo — às 15.00 horas — 1.400 metros — Cr$ 65.000,00.

		Quilos
1—1 BEIRUTH	5	52
2—2 BEAU GESTE	2	52
3 NAUTA	1	52
3—4 ULO	7	56
" COMMODORE	6	52
4—5 DICK	4	56
" HERÓDOTO	3	56

5.º Páreo — às 15.30 horas — 1.600 metros — Cr$ 100.000,00 — VISCONDE DE CAYRU — (Handicap Especial).

		Quilos
1—1 EVIL EYE	7	59
2 ZE' VELHOTE (x)	3	51
2—3 ELU	9	55
4 BON SOIR	6	50
3—5 MANGAZ	4	52
" MANET	1	51
4—6 PRETENCIOSO	2	55
" MISTER BAGE	8	53
" TIRAFOGO	5	61

6.º Páreo — às 16.00 horas — 1.000 metros — Cr$ 80.000,00 (Grama) — BETTING.

		Quilos
1—1 XIRIRICA	5	55
2 LAROCHEA	10	55
2—3 ESCARCELLE	2	55
4 ACÚSTICA	1	55
5 AGARTHA	3	55
3—6 FORTUNATA	11	55
7 ZEZECA	9	55
8 CLAVINA	4	55
4—9 GALIGAI	8	55
" CORVETTE	6	55
" PRENDA	7	55

7.º Páreo — às 16.30 horas — 1.400 metros — Cr$ 65.000,00 (BETTING).

		Quilos
1—1 TIA MIMI	6	56
2 FITA AZUL	4	52
2—3 KUTY	7	52
4 SICILIANA	1	60
3—5 LA MOROCHA	5	60
6 ROSA MIEL	8	52
4—7 PINHEIRANA	2	56
" UMBRIA	3	52

8.º Páreo — às 17.00 horas — 1.500 metros — Cr$ 75.000,00 (BETTING).

		Quilos
1—1 NAMUR	1	59
2 VAIVEM	4	55
2—3 CRECY	10	[illegible]
4 CÓSMICO	7	56
3—5 [illegible]	[illegible]	[illegible]
" LIBERAL	6	[illegible]
7 MY OWN	2	59
4—8 CAIBOATÉ	8	[illegible]
" IBIRAPUITAN	[illegible]	[illegible]
" SERENOL	5	56

Corrida de domingo

1.º Páreo — às 13.40 horas — 1.300 metros — Cr$ 50.000,00.

		Quilos
1—1 HISTÓRICO	4	60
2 HILL PRINCE	9	60
2—3 JARAZAL	3	52
4 CLARNICO	10	54
3—5 DON CARLOS	5	60
6 SWING	2	52
7 IMBAU'	7	62
4—8 DOURADOR	6	60
9 OJAVILO	8	56
10 ZOÓFILO	1	54

2.º Páreo — às 14.05 horas — 1.300 metros — Cr$ 75.000,00.

		Quilos
1—1 CACHETTE	7	60
2—2 NEBULEUSE	6	50
3 EVICEMA	3	53
3—4 VAGA	4	50
5 MY EVE	2	56
4—5 SHAKUNTALA	5	50
" GUALISCA	1	50

3.º Páreo — às 14.30 horas — 2.400 metros — Cr$ 300.000,00 — GRANDE PRÊMIO DEZESSEIS DE JULHO.

		Quilos
1—1 NANDO	3	56
2—2 DULCE	5	54
" ANDES	2	56
3—3 VANDALO	4	56
" VERBO	1	56

4.º Páreo — às 15.00 horas — 1.300 metros — Cr$ 50.000,00.

		Quilos
1—1 [illegible]	4	[illegible]
2 [illegible]	1	[illegible]
2—3 [illegible]	6	[illegible]
4 [illegible]	2	[illegible]
5 TELUS	5	[illegible]
3—6 [illegible]	11	60
7 [illegible]	5	60
8 VOVO' ANNA	10	60
4—9 CORBEILLE	9	60
10 IRONY	2	60
" EXPERIENCIA	7	60

5.º Páreo — às 15.30 horas — 2.000 metros — Cr$ 65.000,00.

		Quilos
1—1 EL BACAN	1	[illegible]
2 ONISCO	9	[illegible]
2—3 BURIDAN	5	[illegible]
4 SOLIO	4	[illegible]
3—5 HORBAN	3	[illegible]
6 DOURADOS	6	[illegible]
4—7 COEUR JOIE	8	[illegible]
8 BAMBINAL	7	[illegible]
" KIBAR	2	60

6.º Páreo — às 16.00 horas — 1.000 metros — Cr$ 80.000,00 (BETTING).

		Quilos
1—1 DIVINUM	2	55
2 ELSENER	8	55
2—3 SAINT EMILION	3	55
4 FRENCH CANCAN	7	55
3—5 CIRENAICO	6	55
6 CANTINEIRO	1	55
4—7 KIGRAÇA	5	55
8 RIO MISSISSIPE	9	55
9 DÓRICO	4	55

7.º Páreo — às 16.30 horas — 1.000 metros — Cr$ 80.000,00 (BETTING).

		Quilos
1—1 MISS BANGU	8	55
" MIRALUA	5	55
2—2 MISS ELEGANTE	2	55
3 CLARINDA	1	55
4 XAMA	3	55
3—5 CATILINARIA	9	55
6 KOBYLA	4	55
7 LAGENARIA	7	55
4—8 HIVI	10	55
9 GUAJA DE MADRID	11	55
" MONTEGUIA	6	55

8.º Páreo — às 17.00 horas — 1.300 metros — Cr$ 55.000,00 (BETTING).

		Quilos
1—1 TRETA	9	52
" TATEI	1	52
2—2 JAGUARIBE	6	52
3 PEKIM	5	52
3—4 DESPLANTE	8	56
5 SAMURAI	3	60
6 DESERT PRINCE	2	54
4—7 IMPATIENS	10	52
8 LUARZINHO	4	54
9 HIGH MASTER	7	52

CAMPEONATO CHILENO

SANTIAGO, 13 — (FP-DC) O Campeonato Chileno de Futebol apresentou, hoje, os seguintes resultados: Green Cross 1 x La Serena 0; Rangers 1 x Ferro 0; O'Higgins 1 x Universidade do Chile 0; Colo-Colo 2 x Magallanes 0; Wanderers 1 x Everton 0.

A colocação dos concorrentes ficou sendo esta: 1) La Serena, 12 pontos; 2o Colo-Colo, 11; 3o Palestino e Wanderers, 10; 5) Audax, 8; 6o Universidade Católica, Green Cross e Union, 7 pontos cada; 9) Rangers e O'Higgins, com 6; 11) Universidade do Chile e Magallanes, 4 pontos; 13) Ferro e Everton, 3 pontos.

CURSO JURA PARA MOTORISTAS

Curso rápido para motoristas e motociclistas profissionais e amadores. Curso especial para sras. e srtas. — Registros de carteira de motoristas — Tratamos também de: perícias judiciárias de veículos, licenciamento, transferências e renovações de quaisquer veículos.

ARARÊ & H. S. FERRAZ

Escritório: RUA VISCONDE DO RIO BRANCO, 16 — 1.º andar sala da frente — Tel.: 52-4425

LICOR COINTREAU
Engarrafado em Portugal
LITRO CR$ 450,00
LÉA RIBEIRO & CIA LTDA.
AV. RIO BRANCO, 185 — 18.º — S/ 1.810
TELEFONE: 52-9980

Vários exercícios realizados ontem

No próximo domingo será realizado o «Grande Prêmio 16 de Julho», prova destinada a animais de qualquer país, de quatro anos — com a descarga de 3 quilos para os nacionais — pêsos da tabela dois.

Ao longo da distância de 2.400 metros deverão alinhar-se, entre outros, os competidores Voltigeur, Narvik, Manassés, Andes, Alpes e Verbo.

EXERCÍCIOS

Sob a direção de Altamir Vieira, Voltigeur abordou a distância de 2.840 metros em 195" com os seguintes parciais: 139" na primeira volta, 139"1/5 na segunda volta, milha final em 108"1/5 e 15" nos últimos 200 metros. Narvik, com Luiz Rigoni, passou 600 metros em 42", de carreirão, e 1.000 metros em 62" 2/5 mais apurado, com 13"2/5 para os derradeiros 200 metros.

VOLTA FECHADA

Na distância de 2.040 metros Manassés (M. Henrique) fêz 137" 2/5; 1.600 finais em 104"2/5 e 13"2/5 nos 200. Alpes (A. Portilho) diminuiu para 136"2/5, milha em 107"2/5, 200 finais em 15".

Andes, na milha, assinalou 104"2/5, 200 metros finais em 13" e a volta em 135" cravados. E Verbo (J. Marchant) em 1.900 metros "meteu" 129"2/5, milha em 105"3/5 e 13"2/5 nos 200 finais.

Luís Rigoni, que deverá conduzir o nacional Narvik no "G. P. 16 de Julho"

CÊRCA EXTERNA — Oscar Varêda

Foi na realidade um "show" de reaparecimento. Público de pé batendo palmas no final do espetáculo a grande vedeta. E **Bucarest** soube representar com o cartaz de "estrêla" de capa de revista. Destas com plumas coloridas, biquini e outros truques.

* * *

Na véspera a noitinha Ernani de Freitas comentava o páreo comigo e dizia com os óculos lá na ponta do nariz: — Ganhar de **Bucarest** vai ser difícil. Ela voltou a ser o que era antigamente...

* * *

E a égua seguiu bailando em segundo com o Irigoyen tranquilo esperando a reta para mastigar o bife. E tudo saiu certinho. Lá do fundo do pelotão veio **Turquesa** mas sem muito apetite. Tanto assim que nem chegou a matar a companheira na formação da dupla.

* * *

Uja já pelos 1.000 metros vinha pedindo cama com o Bequinho empurrando na orelha e nada. E **Tasca** foi apenas fazer número.

* * *

Gusso achando **Frontenac** melhor que **Açoriano** e Levi dizendo que **Endymion** é melhor que **Claustro.** Os dois destacados no final e a dupla amiga ainda pagando vinte e sete.

* * *

Edio Polo Coutinho começando a mostrar serviço no Stud Almeida Prado e Assunção. **Delfica** e **Burundum** foram dois pontinhos escamados pelo bom treinador. A alegria aumenta com a chegada dos potros da nova geração com filhos de **Gualicho** no meio da história.

* * *

Falar em Burundum. Largou e ficou longe, perdido no fundo do pelotão com pinta daquelas que a gente comenta: Êste nunca mais... Mas Bequinho inventou o páreo. Fêz uma grande curva por dentro, aproveitando tudo num percurso que mais parecia uma fôlha sêca do Didi. E ainda ganhou minha gente. Um ponto que devia ser contado em dôbro no páreo das estatísticas. A sanfona executou o moto perpétuo impecável.

* * *

Páreo mais marôto dêstes últimos meses. O vencido pela **Xininha.** Pode ser que eu esteja errado, mas a impressão foi horrível...

* * *

Impressionante a transformação de Gong na pista de areia. Mostrou tantas sobras que largou na frente. Grama para êle só no côcho.

* * *

Prosperson continua trabalhando para roubar, continuando vendendo mundo de pules e continua dando brutos banhos. E' o cavalo mais político do momento...

* * *

Mas que êle tome cuidado com o galã **Ensueño** que anda também prometendo há muito en ão resolve o problema da falta dágua.

* * *

Gonçalino Feijó mostra telegrama que chegou de Buenos Aires. E' do amigo Juan P. Artigas pedindo reserva de aposentos para quatro pessoas. O grande freio chega dia 28 e bom Gonça anda preparando recepção especial.

* * *

Confidencial: — A vinda de Leguisamo para montar Espiche não está agradando nada a um dos titulares do Stud Verde e Prêto.

SÃO JOSÉ DOS CAMPOS
— CAMPOS DE JORDÃO —

Ônibus diários e diretos para São José dos Campos e dando ligações com Campos de Jordão. Admire o progresso de São José e goze as delícias de Campos de Jordão.

Informações e venda de passagens — Estação Rodoviária — Praça Mauá — (balcão da administração: Tel. 23-3414). Em São José dos Campos — Bar Santa Helena — Rua 15 de Novembro, 112 — Tel.: 442. Aceitam-se encomendas e alugamos ônibus especiais.

Bucarest voltou a vencer muito fácil

Após quatro meses de ausente de nossas pistas, a excelente égua Bucarest reapareceu, domingo último, no Hipódromo Brasileiro, para levantar de modo fácil o Grande Prêmio «Onze de Julho».

A filha de Birikil, logo depois da partida deixou que a Tûnis liderasse a carreira e, calmamente, seguiu o violento «train» da representante da blusa ouro e costuras azuis, enquanto Tasca, Uja e Turqueza se enfileiravam a seguir. Na reta, a pensionista de Pedro Gusso Filho assumiu o comando do pequeno pelotão e, zombando de Tunis, veio cruzar vitoriosamente a meta final. Nos derradeiros momentos do prélio, a Turqueza veio ameaçar o segundo lugar da sua companheira Tunis.

1.º Páreo — 1.500 metros. Pista: A. L. Prêmios: Cr$ 75.000,00; Cr$ 22.500,00; Cr$ 15.000,00; Cr$ 11.250,00.

1º Cannes, M. Silva	56	87.265	13,00	12	35.847	20,00
2º D'Amour, A. Mraçal	56	8.216	139,00	13	18.411	40,00
3º Noemi, U. Cunha	56	24.137	47,00	14	22.900	32,00
4º Javaneza, A. G. Silva	56	4.703	242,00	23	5.151	143,00
5º M. Grillo, L. Rigoni	56	13.801	82,00	24	5.264	140,00
6º Corupá, H. Cunha	54	5.076	224,00	33	653	1.127,00
				34	3.011	244,00
		143.198		44	1.192	617,00
					92.529	

Diferenças: 3|4 de corpo e paleta. Tempo 95" 4|5. Vencedor (1) 13,0. Dupla (13) 40,00. Placês (1) 11,00 e (3) 25,00. Movimento do páreo: Cr$ 2.774.560,00. CANNES: F. C. 4 anos. São Paulo. Por: Flamb. Fresnay e Cassia. Proprietário: Stud Ipiranga. Treinador: — Claudemiro Pereira. Criador: Euvaldo Lodi.

2.º Páreo — 2.000 metros. Pista: G. L. Prêmios: Cr$ 78.000,00; Cr$ 23.400,00; Cr$ 15.600,00; Cr$ 11.700,00.

1º Sinhô, L. Rigoni	60	67.820	16,00	12	19.411	28,00
2º Bar El Jebel, F. Irig.	52	30.265	36,00	14	29.206	19,00
3º Palladium, H. Vasc.	52	22.553	48,00	24	12.192	45,00
4º Baccarat, M. Silva	56	16.795	65,00	44	8.651	64,00
		137.433			69.460	

Não correu: Afortunado.

Diferenças: 1 e meio corpos e 2 corpos. Tempo 124" 1|5. Vencedor (1) 16,00. Dupla (14) 19,00. Movimento do páreo: Cr$ 2.068.930,00. SINHÔ: M. C. 5 anos. Paraná. Por: Bambino e Má. Proprietário: José Joaquim Seabra Netto. Treinador: Valdemar Costa. Criador: Razenda Santa Angela.

3.º Páreo — 1.600 metros. Pista: G. L. Prêmios: Cr$ 250.000,00; Cr$ 75.000,00; Cr$ 50.000,00; Cr$ 25.000,00. — *Grande Prêmio Onze de Julho.*

1º Bucarest, F. Irig.	56	110.706	12,00	12	24.233	24,00
2º Tunis, E. Castillo	56	27.961	51,00	13	33.077	18,00
3º Turqueza, O. Ulloa	56	27.961	51,00	22	2.476	233,00
4º Uja, M. Silva	58	22.950	56,00	23	8.736	67,00
5º Tasca, M. Henrique	58	22.950	56,00	33	4.567	127,00
		161.617			73.089	

Não correu: Tasmânia.

Diferenças: 3 corpos e cabeça. Tempo 96" 4|5. Vencedor (1) 12,00. Dupla (13) 18,00. Movimento do páreo: Cr$ 2.341.060,00. BUCAREST: F. C. 4 anos. São Paulo. Por: Birikil e Bumble Bee. Proprietário: Stud Seabra. Treinador: Pedro Gusso Filho. Criador: Roberto e Nelson Seabra.

4.º Páreo — 1.400 metros. Pista: G. L. Prêmios: Cr$ 80.000,00; Cr$ 24.000,00; Cr$ 16.000,00; Cr$ 12.000,00; Cr$ 5.000,00.

1 Endymion, A. Marçal	55	55.857	36,00	11	15.435	74,00
2º Frontenac, F. Irigo.	55	120.065	17,00	12	42.275	27,00
3º Prelude, E. Castillo	55	34.190	61,00	13	28.750	40,00
4º Cirenaico, L. Rigoni	55	16.807	125,00	14	25.269	45,00
5º Xanto, M. Silva	55	13.065	160,00	22	1.264	906,00
6º Ranieri, U. Cunha	55	4.664	440,00	23	11.488	100,00
7º Larche, J. Tinoco	55	3.492	600,00	24	8.421	136,00
8º C. Canaveral, O. Ulloa	55	3.002	698,00	33	1.761	650,00
9º B. Bill, A. Araújo	55	3.429	611,00	34	6.805	168,00
				44	2.525	453,00
		254.571			143.993	

Não correu: Dart.

Diferenças: focinho e vários corpos. Tempo 85" 2|5. Vencedor (3) 36,0. Dupla (12) 27,00. Placês (3) 12,00, (1) 11,00 e (5) 14,00. Movimento do páreo: Cr$ 4.703.970,00. ENDYMION: M. C. 3 anos. São Paulo. Por: Royal Forest e England. Proprietário: Kenneth H. Mc Crimmon. Treinador: Levi Ferreira. Criador: Roberto e Nelson Seabra.

5.º Páreo — 1.400 metros — Pista: G. L. Prêmios: Cr$ 00.000,00; Cr$ 24.000,00; Cr$ 16.000,00; Cr$ 12.000,00.

1º Lena, L. Rigoni	55	33.936	47,00	11	1.215	883,00
2º Xoroca, M. Silva	55	60.946	26,00	12	26.906	37,00
3º Defesa, A. Santos	55	14.647	110,00	13	17.597	56,00
4º Antigona, M. Henriq.	55	64.200	25,00	14	34.264	29,00
5º Corvette, H. Vasc.	55	22.502	71,00			
6º Hebe, H. Cunha	53	2.325	684,00	23	9.588	104,00
7º Hyassu, J. Carlindo	55	3.624	294,00	24	16.125	62,00
				33	622	1.598,00
		202.218		34	12.408	80,00
				44	6.376	156,00
					125.012	

Não correu: Lundia.

Diferenças: 3 corpos e 2 corpos. Tempo 87" 2|5. Vencedor (3) 47,00. Dupla (12) 37,00. Placês (3) 21,00, (1) 15,00. Movimento do páreo: Cr$ 3.878.760,00. LENA: F. C. 3 anos. São Paulo. Por: Swallow Tail e Riga. Proprietário: Stud Valdir Alves. Treinador: Paulo Morgado. Criador A. J. Peixoto de Castro.

6.º Páreo — 1.600 metros. Pista: G. L. Prêmios: Cr$ 55.000,00; Cr$ 16.500,00; Cr$ 11.000,00; Cr$ 8.250,00; Cr$ 5.000,00.

1º Bacchante, F. Irig.	56	96.261	21,00	11	1.739	676,00
2º Imperata, D. P. Silva	58	23.136	87,00	12	21.024	56,00
3º I. Formosa, J. A. Silva	54	12.894	156,00	13	7.257	162,00
4º Macieira, C. Paranhos	49	3.829	527,00	14	6.832	172,00
5º Inefável, A. Nascim.	55	3.540	570,00	22	11.699	100,00
6º Onaya, C. Dias	50	51.237	39,00	23	36.395	32,00
7º I. de Carlo, P. Font.	55	23.136	87,00	24	36.693	32,00
8º Suave, U. Cunha	52	4.700	429,00	33	6.659	177,00
9º Zara, A. Araújo	58	7.080	252,00	34	15.244	77,00
10º Cerrilha, A. G. Silva	56	20.838	97,00	44	4.034	273,00
11º Sei Lá, A. Portilho	60	19.636	103,00			
12º Giarola, I. Souza	51	3.021	667,00		147.846	
13º Hamptonia, G. Queir.	51	5.526	364,00			
14º G. Gala, F. G. Silva	53	994	2.028,00			
		253.598				

Diferenças: 1 e meio corpos e 3 corpos. Tempo: 99" 3|5. Vencedor (3) 21,00. Dupla (12) 56,00. Placês (3) 12,00, (1) 21,00 e (11) 30,00. Movimento do páreo: Cr$ 4.864.580,00. BACCHANTE: F. C. 6 anos. São Paulo. Por: Hunter's Moon e Barcelona. Proprietário: Stud Seabra. Treinador: Pedro Gusso F. Criador: Roberto e Nelson Seabra.

7.º Páreo — 1.600 metros. Pista: G. L. Prêmios: Cr$ 55.000,00; Cr$ 16.500,00; Cr$ 11.000,00; Cr$ 8.250,00; Cr$ 5.000,00.

1º Burundum, M. Silva	52	89.131	22,00	11	7.292	153,00
2º Tolete, I. Amaral	57	56.581	35,00	12	9.680	115,00
3º Bambinal, L. E. Castro	58	13.501	148,00	13	46.386	24,00
4º Tripoli, M. Henrique	56	20.212	99,00	14	15.502	72,00
5º Operante, J. Tinoco	52	15.419	130,00	22	1.769	633,00
6º Tio Luiz, C. Paranhos	49	16.063	120,00	23	15.276	73,00
7º Taful, A. Marçal	58	56.581	35,00	24	6.927	178,00
8º Sokol, A. G. Silva	52	9.609	208,00	33	10.616	105,00
9º Abanico, W. Andrade	53	4.022	475,00	34	23.577	47,00
10º Deserto, F. G. Silva	55	6.577	304,00	44	4.346	257,00
11º Guará, J. Carlindo	56	12.371	162,00			
12º Mon Ami, P. Fern.	54	2.474	808,00		140.749	
13º Romaneiro, I. Souza	51	3.199	625,00			
14º Pimpolho, I. Pinheiro	54	1.585	1.262,00			
		251.524				

Não correu: First Love.

Diferenças: paleta e vários corpos. Tempo 99" 1|5. Vencedor (7) 22,00. Dupla (13) 24,00. Placês (7) 12,00, (1) 13,00 e (13) 33,00. Movimento do páreo: Cr$ 4.752.110,00. BUNRUNDUM: M. C. 6 anos. S. Paulo. Por: Nyangal e Audacia. Proprietário: Almeida Prado & Essumpção. Treinador: Eddio Coutinho. Criador: Haras Jahú.

8.º Páreo — 1.300 metros. Pista: G. L. Prêmios: Cr$ 75.000,00; Cr$ 22.500,00; Cr$ 15.000,00; Cr$ 11.250,00; Cr$ 5.000,00.

1º Quijotesco, M. Silva	56	67.699	36,00	11	6.689	219,00
2º Crecy, U. Cunha	56	53.929	45,00	12	6.774	216,00
3º Kermann, W. Meirelles	56	44.222	55,00	13	48.846	30,00
4º L. Affonso, A. Amarçal	56	15.284	159,00	14	44.890	33,00
5º Cósmico, H. Vasconc.	56	5.771	420,00	23	7.487	196,00
6º Ibirapuitan, A. Santos.	56	19.966	121,00	24	3.989	367,00
7º Caiboaté, R. Irig.	56	19.966	121,00	33	16.676	88,00
8º Jabok, J. Ramos	56	1.673	1.449,00	34	41.020	36,00
9º B. Flier, I. Souza	53	9.065	267,00	44	7.941	185,00
10º Titânico, L. Rigoni	56	85.728	28,00			
11º Ricaço, A. G. Silva	56	53.029	45,00		184.312	
12º Val, C. Dias	54	1.544	1.570,00			
		304.880				

Não correram: Zuzuca e Comemndatore.

Deferenças: meio corp e 3|4 de corpo. Tempo 79" 3|5. Vencedor (10) 36,00. Dupla (34) 36,00. Placês (10) 21,00, (9) 17,00 e (7) 26,00. Movimento do páreo: Cr$ 5.635.540,00. QUIJOTESCO: M. A. 4 anos. R. G. Sul. Por: Quelido e Elitina. Proprietário: Stud Rincão. Treinador: Paulo Morgado. Criador: Haras Rincão.

MOVIMENTO DE APOSTAS	Cr$	31.015.490,00
CONCURSOS	Cr$	1.023.060,00
TOTAL	Cr$	32.038.550,00

CONCURSOS E BETTINGS

Os Concursos e Bettings, anteontem patrocinados pelo Jockey Club Brasileiro, tiveram os seguintes resultados:

CONCURSO DE 6 PONTOS — 704 ganhadores — Rateio: Cr$ 167,00.

CONCURSO DE 7 PONTOS — 57 ganhadores — Rateio: .... Cr$ 2.176,00.

BETTING SIMPLES — Combinação: 3-7-10 — 605 ganhadores — Rateio: Cr$ 126,00.

BETTING DUPLO — Combinação: 3-1 — 7-1 — 10-9 — 196 ganhadores — Rateio: Cr$ 1.575,00.

TERRENOS EM NITERÓI

Vendemos em prestações mensais desde Cr$ 250,00 sem juros, magníficos lotes situados a 20 minutos da estação das Barcas, de 10 x 30 metros, já demarcados, em ruas abertas e prontos para receber construções. Posse imediata. Bairro servido por várias linhas de ônibus, no qual encontrará escolas, churrascarias, etc., junto à estrada asfaltada Amaral Peixoto. Loteamento de acôrdo com o Decreto-lei 58 e Regulamento Decreto 3079. Procure-nos HOJE MESMO para combinar sua escolha. AV. RIO BRANCO, 14 — 11º andar. Tels.: 43-8578 e 43-9486.

MENISCOS PÕEM PAVÃO NA CÊRCA

Ficará inativo por 90 dias, no mínimo

Meniscos barraram o zagueiro Pavão por noventa dias a partir de quinta ou sexta-feira, quando deverá submeter-se à operação famosa, que tem reabilitado muitos craques ameaçados de aposentadoria.

Marcos Cortez (Pavão) recebeu a notícia com tristeza porque desejava estrear no campeonato contra o Canto do Rio, sábado, quando o Flamengo iniciará a marcha sôbre o título, mas resignou-se e concordou em submeter-se ao remédio heróico.

CHEGOU A DELEGAÇÃO

A delegação rubro-negra que fez a Europa chegou ontem e, já esta manhã, os jogadores estarão treinando individualmente, dando início aos preparativos.

Para quinta-feira está marcado o coletivo que servirá de apronto para a estréia.

MESMA RETAGUARDA

O desfalque de Pavão vai cobrir D. Fleitas Solich a manter a retaguarda que brilhou na Europa, com Milton Copolillo, Joubert, Tomires, Joran, Jadir, Dequinha encarregados das tarefas defensivas.

DUREZA EM BUDAPESTE

Falando à reportagem do DC, os jogadores rubro-negros que excursionaram afirmaram que o maior adversário que encontraram foi o quadro húngaro, que derrotaram em Budapeste.

Os outros jogos foram jogados de igual para igual e os componentes da equipe nunca se inferiorizaram.

CHORARAM EM LA CORUNA

Mas houve um resultado que doeu muito na carne dos rubro-negros: foi a derrota frente ao Nacional, em La Coruna. O Flamengo estava antecipadamente derrotado pelo cansaço e não teve reservas para fazer um "match" normal.

Terminado o jôgo, quando os uruguaios puseram as mãos no troféu famoso (Theresa Herera) os brasileiros choraram. Era, realmente uma beleza que escapulia por uma questão de honra. Mas descansado os rubro-negros são unânimes, o Flamengo não teria perdido a partida.

MÁRIO: GÔL DE HONRA

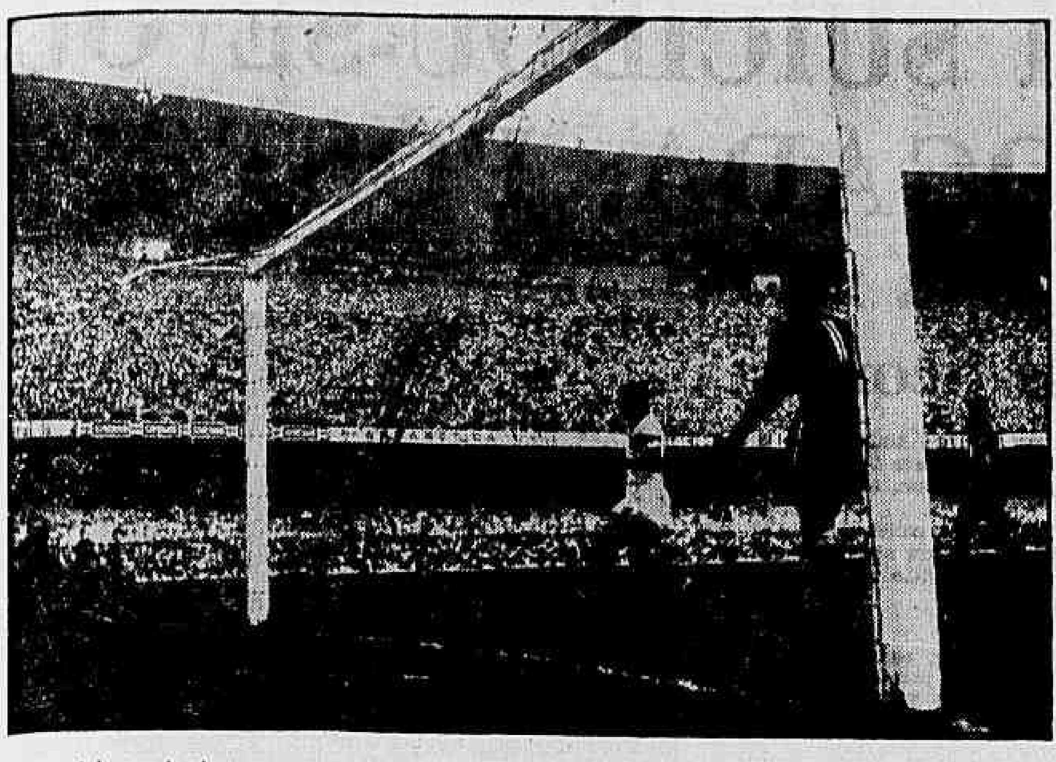

Mário vinha sendo, longe, o maior atacante do Fluminense. O único, retifique-se. Muitas vêzes tentou a finalização e foi barrado por Servilo ou Tomé. Naquela Mário descambou para a esquerda e desvencilhou-se de Beto. Quando todos esperavam o centro, expediu aquela bomba de curva que passou frente a Ernani em linha reta e foi entortar lá no canto. Não havia jeito. Era o tento de honra dos tricolores e o prêmio a Mário, que jogava excelente partida. Ernani ficou parado, como se vê na foto de Veneziano, e Valdo corre para apanhar a bola que está levantando as redes

PRIMEIRO GÔL DO CAMPEÃO

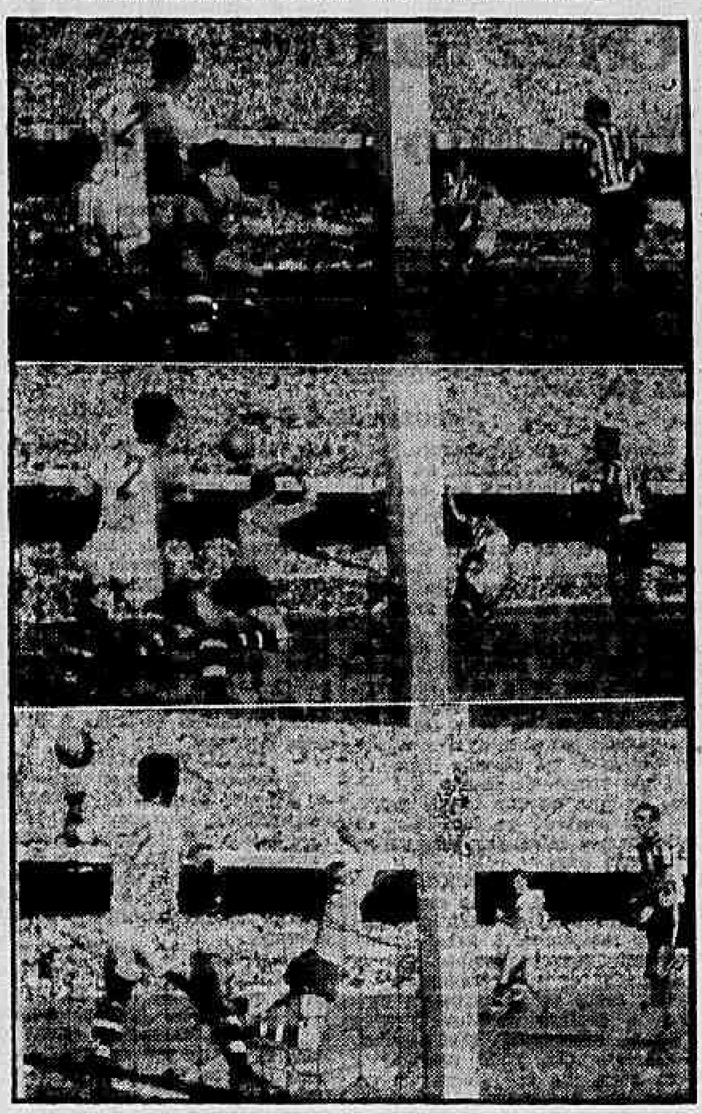

Foi uma coisa tôda de Paulinho. Ninguém tocou naquele primeiro gôl que abria o caminho para a vitória. Meteram-lhe uma bola como outra qualquer. Paulinho dominou-a, fintou Clóvis, fazendo-o sentar, como fêz a Pinheiro, e disparou o canhão. Veneziano apontou a objetiva e arrancou a sequência. Castilho está de mãos abertas. Paulinho ainda não desceu o pé e a bola já está a caminho. O goleiro foi vencido e vai cair para a frente. Finalmente, Ivan tenta interceptar a bola com a mão esquerda, enquanto Roberto e Quarentinha torcem

CT VAI TOMAR CONHECIMENTO DO VI MUNDIAL

O Conselho Técnico de Futebol da CBD vai dar a nota engraçada do dia de hoje, quando se reunirá para "tomar conhecimento da vitória do Brasil na VI Copa do Mundo.

Todos os conselheiros deverão estar presentes, ocasião em que, por certo, serão dados a conhecer os "placards" que levaram o Brasil à vitória final e será lançado em ata um voto de louvor.

DESTA VEZ, VAI...

A reunião em foco, vem sendo transferida já há bastante tempo. Tudo indica, porém, que desta vez a coisa vai. O encontro entre os conselheiros está marcado para as 17,30 horas. Não se sabe se o novo regulamento do Campeonato Brasileiro de Futebol estará em foco. Ou se serão iniciados os planos em tôrno da participação do Brasil no próximo torneio olímpico, cuja permissão oficial já foi dada pelo presidente João Havelange.

VASCO SERÁ ATRAÇÃO DA RODADA

Bangu x Vasco da Gama é a atração da primeira rodada oficial do Campeonato Carioca de Futebol, estando o "match" programado para a tarde de domingo, no Maracanã.

Sábado, teremos no mesmo local o Canto do Rio enfrentando o Flamengo, completando-se a jornada domingo, com os três prélios complementares. Botafogo e Fluminense, descansam.

A atração maior da rodada é, inegàvelmente, a estréia do Vasco da Gama, frente a um adversário reconhecidamente difícil, como é o Bangu.

Os jogos previstos são os seguintes:

Canto do Rio x Flamengo — Maracanã
Bangu x Vasco da Gama — Maracanã
Olaria x América — Bariri
São Cristóvão x Bonsucesso — Figueira de Melo
Portuguêsa x Madureira — Cosmos.

CASO ERNANI VAI RENDER ESTA SEMANA

Durante o dia de ontem falava-se que o Bangu tomaria medidas enérgicas com respeito ao lançamento, pelo Botafogo, do goleiro Ernani, no jôgo com o Fluminense.

Entre outras coisas, o alvirubro estaria disposto a estudar a possibilidade de anulação do "match", considerando que o "affaire-Ernani" ainda está em vigência.

MOVIMENTO À VISTA

Acreditam os meios autorizados que no correr dos próximos dias o presidente Fausto de Almeida tomará medidas enérgicas, procurando imediatamente tomar as medidas cabíveis, no seu entender. O Botafogo não se manifestou ainda a respeito, devendo mesmo permanecer silencioso, já que a condição de jôgo para Ernani foi fornecida pela própria FMF, estando o alvinegro, portanto (no seu entender, também) apoiado, no caso.

TRICOLORES FAZEM (HOJE) INDIVIDUAL

Somente hoje quando se apresentarão os jogadores tricolores, é que o técnico Silvio Pirilo fará a programação da semana, já que nesta rodada estará de folga o Fluminense.

Não tinham os tricolores, até a noite de ontem, assumido nenhum compromisso para jôgo amistoso, pois não deseja a direção técnica expor seu plantel a imprevistos que possam afetar o quadro no percurso do Campeonato Carioca.

ÀS 9 HORAS: INDIVIDUAL

Pirilo determinou a apresentação de seus pupilos às 9 horas nas Laranjeiras, quando será levada à efeito prática individual constante de ginástica e treino para os goleiros, sendo que amanhã é possível que venha a ser realizado um coletivo dependendo, contudo, da programação que Pirilo fará para esta semana.

VASCO: TREINA HOJE COM SEUS TRÊS CAMPEÕES

Com Belini (apresentou-se ontem), Orlando e Vavá, o Vasco inicia hoje o treinamento para estrear domingo no campeonato, contra o Bangu, no Maracanã.

Os três campeões vascaínos, a exemplo de três botafoguenses, não puderam atender ao convite do povo gaúcho, às voltas com a guerra do campeonato.

PROGRAMA INALTERÁVEL

Gradim manterá, ao correr da semana, o mesmo programa do Rio-São Paulo, reiniciando-o hoje com rigoroso individual, puxando principalmente pelos que estavam parados.

Dario tem sua escalação assegurada para domingo e Belini justificou-se com o presidente Eurico Lisboa.

Os dirigentes estão satisfeitos com o rendimento do conjunto e acham que o time entrará o campeonato em ponto de bala.

Campeonato Político
Faixas Roubadas
Dragão Negro
TV a 70 mil

Secreto

✪ Os botafoguenses eufóricos, após o primeiro tempo, domingo: "agora vamos jogar em dois toques apenas".

✪ Esta semana a CBD marcará a data em que mandará rezar missa em ação de graças e oferecerá um banquete aos campeões do mundo. Os jogadores esperarão, depois, que ela marque a data para pagar o "bicho" da vitória.

✪ **O Campeonato Brasileiro de Futebol passará a ser disputado nos "moldes da Copa do Mundo com ligeiras modificações para o plano nacional" (conselheiro Abrahim Tebet). Essas modificações são: — classificação automática do campeão e vice-campeão. Classificação automática do terceiro e quarto colocados do último certame. Classificação automática do Rio Grande do Sul e da Bahia, porque senão os srs. Aneron Corrêa e Wolney Machado farão guerra para derrubar a nova fórmula...**

✪ Adolfo Marques de Oliveira, vivendo ainda as emoções de uma copa do mundo, levantou-se entusiasmado quando Garrincha pegou a bola, driblou dois contrários e penetrou, esfusiante, na área tricolor. De repente lembrou-se que Garrincha ali era botafoguense — que driblava aos tricolores, jogadores do seu clube. Abaixou-se rápido, encabulado.

✪ **"Sumiram", na CBD: as faixas de campeões do mundo dos srs Luis Murgel, Abilio de Almeida e Adolfo Marques de Oliveira...**

✪ Zagalo não estranhou os novos companheiros, que eram poucos (só cinco), considerando que além dos campeões do mundo, Cacá e Ernani já tinham estado consigo nos preparativos de Poços de Caldas e Araxá). Quem estranhou Zagalo foi Quarentinha: não lhe deu um única bola em condições durante todo o jôgo. Falta de hábito ou complexo?...

✪ Afirmação feita hoje à tarde na porta do Cineac Trianon: "dentro de um ano o Flamengo não terá mais em suas fileiras NENHUM CAMPEAO DO MUNDO

✪ **Boato corrente nas hostes rubronegras: reascenção do famoso "Dragão Negro". Primeira "onda": — oferecer dez milhões pelo passe de Garrincha.**

✪ Quanto a Garrincha, êle espera que todos os zagueiros esquerdos da cidade compareçam a General Severiano no decorrer desta semana das 14 às 17 horas, quando estará recebendo os cumprimentos pela conquista da copa do mundo. Só assim ninguém se lembrará de "abraçá-lo" nos próximos jogos do alvinegro

✪ Afirmações dos homens da televisão: a FMF, na sua desorganização promove um campeonato com 242 jogos, dos quais apenas 12 constituem atrações de bilheteria. Os demais são deficitários. Os jogos considerados como atrações são: Fla x Flu, Botafogo x Vasco, Botafogo x Flamengo, Botafogo x Fluminense, Vasco x Flamengo e Vasco x Fluminense (turno e returno). O resto não tem torcida que proporcione renda além de 200 mil cruzeiros, dependendo das classificações das equipes acima citadas para proporcionar receitas mais polpudas

✪ **Ainda os homens da televisão: o máximo de propaganda conseguida num "match" é de 70 mil cruzeiros, daí não poderem pagar 100 mil, como querem os clubes.**

✪ Ainda êles afirmam: segundo a lei municipal, qualquer acôrdo só pode ser firmado com a participação nas discussões das três partes interessadas (FMF, TV e ADEM). Foi ilegal, portanto o recurso impetrado para que o clássico Fluminense x Botafogo não fôsse transmitido, já que a TV não foi ouvida nem teve tempo suficiente para opinar a respeito.

✪ "Bluff" número um da semana: o documentário alemão sôbre a copa do mundo. Texto péssimo, narração pior e muito pouca coisa sôbre os jogos do Brasil. A impressão que se tem é que o filme foi feito para comemorar o bicampeonato (que não veio) germânico. Há vários erros nas informações: no desempate Rússia x Inglaterra por exemplo: foi conseguido o milagre da filmagem do gol inglês. A Rússia venceu por 1x0, tento de Illine na fase derradeira...

TRÊS FACES DO "CLÁSSICO"

HUMANO

Levaram a semana dizendo que êle era o maior. Pegava os jornais, lia aquilo e ficava tonto. Será que era o maior mesmo? Dodô não sabia o que dizer. Não sabia, aliás, porque diziam aquilo. Ia marcar Garrincha, o homem que não respeitara "gringo" de espécie alguma na Suécia, e ainda diziam que êle, o Dodô, é que era o maior...

Quando o jôgo começou Dodô resolveu fazer como nas brigas dos fracos com os fortes: a primeira era dêle. Podia levar mil, depois, mas deixava o seu sê-lo. A bola veio, dividida entre êle e Garrincha. Dodô mexeu o corpo, puxou a redonda com o pé esquerdo e jogou pelo lado de Mané. Fêz a volta, recolheu a bola de couro e saiu, triunfante. Tinha dado a dêle. Levou o jôgo todo ouvindo aquêles gritos histéricos que a torcida soltara quando levou a melhor no primeiro lance. Por isso jamais se importou com o outro baile que Garrincha lhe aplicava, cada vez com mais intensidade, mais hilariante.

(Conclui na 7.ª página)

TÉCNICO

Tècnicamente a partida apresentou um nível aceitável no primeiro tempo e uma queda súbita e inexplicável depois do descanso. O Botafogo, que havia iniciado a partida em passos vacilantes, ergueu a cabeça e marcou dois belos gols. Depois, acomodou-se ou perdeu o gás. Não sofreu um desgôsto de conseqüências imprevisíveis porque o Fluminense não foi a campo para vencer. Faltava-lhe aquela confiança que empurra um time para a área inimiga e o lança em busca de gols. A rigor, com apenas quatro homens jogando certo, não podia mesmo alimentar pretensões sérias.

Na linha tricolor, salvou-se Mario, na intermediária, Telê, pelo esfôrço e Clóvis, e no arco, o grande Carlos Castilho. Inovando, com suas luvas de borracha, em tempo sêco e dia claro, Castilho mostrou que ainda é um dos maiores goleiros da atualidade. Fêz coisas grandes. Espalmou bolas traiçoeiras, cortou centros, encaixou verdadeiros petardos e atirou-se em de-

(Conclui na 7.ª página)

CURIOSO

A moça olhou para a esquerda e para a direita. Depois chegou perto do repórter e cochichou, como se estivesse contando um segrêdo nacional:

— Não espalha... Agora, o Botafogo vai treinar "dois toques". Senão o campeonato vira bagunça logo na primeira rodada... Era o intervalo do primeiro tempo...

O outro resolveu apostar:

— Aposto duzentos cruzeiros como o Dodô aqui pra frente vai levar o jôgo todo segurando o Garrincha.

— Em topo — um tricolor doente apostou.

Dez minutos depois passou ao desafiante a importância combinada. Dodô puxara a camisa de Garrincha e quase a dividia em duas.

— Eu não disse? voltou o primeiro em triunfo.

— Espera aí. O Dodô está abraçando o Garrincha

(Conclui na 7.ª página)

RUMO AO NORTE O BOTAFOGO

Embarca hoje o campeão carioca, com os campeões Nilton Santos e Garrincha, às 7 horas, rumo a Fortaleza, onde fará a primeira de uma série de três partidas, em benefício dos flagelados das sêcas.

Zagalo ficou no Rio, sob tratamento médico e o meia Didi, que foi ao Rio Grande do Sul com os "scratchmen", viajará hoje da capital gaúcha para o Ceará, onde se reincorporará à delegação alvinegra.

A delegação botafoguense, que embarca esta manhã no Aeroporto Santos Dumont, será chefiada pelo jornalista Canor Simões Coelho e membro do Conselho Deliberativo do Botafogo.

E' a seguinte a relação fornecida pelo Departamento Técnico do Botafogo: chefe, Canor Simões Coelho; técnico, João Saldanha; roupeiro, Aluisio; juiz, José Monteiro e os seguintes jogadores: Ernani, Adalberto, Tomé, Ademar, Servili, Nilton Santos, Cacá, Zé Carlos, Beto, Ronald, Garrincha, Edson, Rossi, Paulinho, Quarentinha e Neivaldo.

ADIADAS HOMENAGENS DA CBD

O presidente João Havelange seguiu para novo período de repouso (em Ibicuí), não devendo, consequentemente, reassumir a presidência da CBD na semana em curso.

Face a isso, ainda não será agora que a entidade máxima do futebol brasileiro marcará a data oficial das homenagens que deverá prestar aos campeões mundiais de futebol.

SOMENTE NA OUTRA SEMANA

Tudo indica que o presidente João Havelange somente reassumirá seu pôsto na semana vindoura. Então serão marcadas as homenagens aos "scratchmen", que incluirão missa em ação de graças, banquete, etc.

CAMPEONATO PERUANO

LIMA, 14 — (FP-DC) — Resultados da segunda rodada do campeonato de futebol: Iqueno x Ciclista, 3x1; Universitário e Castilla, 3x2; Municipal e Cristal, 2x1; Chalaco e Sucre, 2x2; Boys e Aliança de Lima, 3x2.

BOMBA DE QUARENTINHA

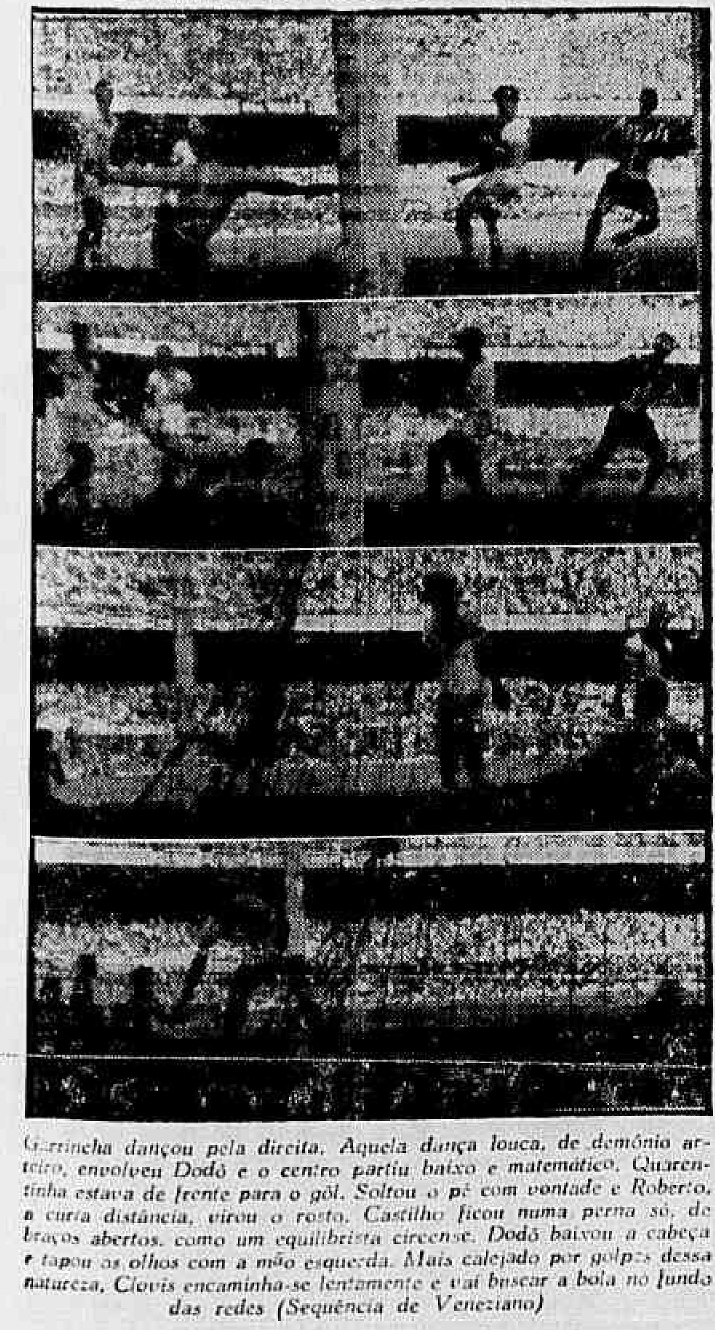

Garrincha dançou pela direita. Aquela dança louca, de demônio arteiro, envolveu Dodô e o centro partiu baixo e matemático. Quarentinha estava de frente para o gôl. Soltou o pé com vontade e Roberto, a curta distância, virou o rosto. Castilho ficou numa perna só, de braços abertos, como um equilibrista circense. Dodô baixou a cabeça e tapou os olhos com a mão esquerda. Mais calejado por golpes dessa natureza, Clovis encaminha-se lentamente e vai buscar a bola no fundo das redes (Sequência de Veneziano)

NOTICIÁRIO DA F. A. E.

Ainda quinta-feira, às 21,30 horas, na sede da FAE, deverão se reunir todos os diretores da Federação, objetivando um melhor entrosamento entre os diversos setores encarregados da organização da delegação carioca, que comparecerá nos jogos universitários brasileiros.

TREINOS: Estão programados os seguintes treinos no decorrer desta semana:

VOLIBOL feminino: quarta-feira, às 9 horas, na quadra da FNEFD;

VOLIBOL masculino: quarta-feira, 20,30 horas, no ginásio da Universidade Católica.

FUTEBOL: sábado, às 9 horas, no campo da ENEFD;

ATLETISMO: treinos diários, a partir das 16 horas, na pista do Fluminense, sob a orientação do técnico Frederico. Os atletas interessados, independente de convocação, poderão procurar o citado técnico, o qual está à disposição de todos os universitários.

NATAÇÃO e Polo Aquático: os treinos estão sendo realizados, diàriamente, pela manhã, na piscina do Guanabara, com a supervisão do diretor Edson Perri.

BASQUETEBOL: por falta de local o treino da semana não tem data marcada, entretanto, segundo nos foi informado, deverá ser na próxima quinta-feira, provàvelmente, dependendo ainda de confirmação.

CAMPEONATO ARGENTINO

BUENOS AIRES, 13 — (FP-DC) — Resultados da quinta rodada do campeonato de futebol: Gymnasia y Esgrima x Estudiantes, 2x1; Central de Cordoba e Tigre, 2x0; San Lorenzo e Newells Olds Boys, 3x1; Racing e Boca Juniors, 1x2; Lanus e Independiente, 4x3; Velez Sarsfield e Atlanta, 1x0; Rosario Central e Argentino Juniors, 1x0; River Plate e Huracan, 1x1

Caso-Dida envolvido em mistério cerrado

Cerrou-se ontem num mistério impenetrável (inclusive para os mais bem informados em questões rubronegras) o affaire Dida-Flamengo, já que jogador e dirigentes desapareceram como que num passe de mágica, sendo impossível, assim, qualquer informação positiva a respeito.

Como se sabe, o Flamengo havia dado prazo para que Dida respondesse à sua proposta até domingo. Posteriormente, o período do "ultimatum" foi prorrogado até ontem, havendo notícias que informavam ter o rubronegro concordado em dar mais uma semana ao craque, para que êle pudesse pensar.

ESTÁ CHEGANDO A HORA...

As informações mais precisas em tôrno da questão dão como certa a renovação do contrato. Ainda no sábado à noite, numa festa realizada na sede social do Flamengo, Dida teria ocupado o microfone e dito:

- Não se preocupem. Meu compromisso será renovado.

Mas não disse quando, nem como. Da mesma forma, os próprios dirigentes da Gávea não sabem quando, nem como, já que nem o clube nem o jogador, oficialmente, abriram o jôgo de suas exigências.

Acredita-se, porém, que nas próximas horas o caso tomará rumo definitivo, sendo que o desaparecimento do jogador e dos dirigentes é encarado pelos "experts" como uma maneira de se evitar a maior publicidade em tôrno do problema.

BASES PERMANECEM

As bases conhecidas sôbre a questão são as seguintes: o Flamengo ofereceu a Dida 500 mil cruzeiros de luvas por dois anos de contrato, com um salário mensal de 25 mil cruzeiros. O jogador quer 550 mil cruzeiros de luvas por um ano de contrato e um salário mensal de 30 mil cruzeiros.

Até as últimas horas de ontem, inclusive nas vésperas do jôgo, tinham arredado pé em suas pretensões.

Ficou esclarecido, porém, que não há nenhum clube no meio, tentando tirar Dida. Tudo não passa de uma forma encontrada pelos próprios rubro-negros para fazer sondagens que revelassem o que de certo poderia ocorrer. Mas até o correr do dia de hoje, o mistério seja, finalmente, descerrado.

Bola pra Frente

A tal loja que comeu feia exploração ao jogador Garrincha já se arrependeu de havê-lo envolvido num golpe publicitário e mandou emissário ao Botafogo, prometendo devolver o dinheiro que fizera Garrincha pagar por um corte de casimira.

Mas, nem por isso deixo de revelar, agora que o sei, o nome da loja: é Ripolis.

♦

Quanta ternura nos abraços com que o bom Dodô neutralizava os dribles de Garrincha! Razão tinha Ailton Machado quando, na véspera do jôgo, dizia a este jornal:

— Garrincha, e daí? O Dodô vai dar.

Marcou-o, sim, com o recurso do abraço singelo e sentimental. Abraço de quem, como todos nós, estava grato pelo muito que Garrincha fizera pelo futebol brasileiro nos campos escandinavos.

♦

A renda de domingo foi a prova melhor de que é muito acertada a política botafoguense de inverter dinheiro no seu futebol. Só elevando o padrão de vida do futebol brasileiro é que podemos exigir bons contratos de excursão.

Por que razão nós haveremos de ficar inferiorizados na bolsa internacional se temos condições para, à base de grandes equipes, impor preços mais dignos aos estrangeiros que nos contratam?

O BOTAFOGO DE BAIACO E O BOTAFOGO DE GARRINCHA

Até certo ponto, compreende-se a indignação de alguns dirigentes contra a iniciativa do Botafogo, equipando-se com um time respeitável e bom. Todos, os descontentes gostavam, mesmo, era daquele outro Botafogo: o Botafogo de Baiaco, do Kasnock, do Nerino, do goleiro Edgard. Ah, aquêle, sim, era um amor de time. Não fazia mal a ninguém. O Vasco xingava o Fluminense, o Flamengo xingava o Vasco, todos com grandes equipes. E o Botafogo?

Ao Botafogo, que não ganhava de ninguém, que nem entrava no terceiro turno, tôda a ternura dos cronistas. Flamengo, Fluminense e Vasco, todos disputando o título; o Botafogo, disputando o 2.º lugar. Daí, a simpatia geral, unânime.

Os coirmãos afinavam no côro da solidariedade ao Botafogo: clube simpático, sofredor, amigo, perseverante. O Botafogo era um exemplo de estoicismo. Tinha 18 torcedores e isso era não só engraçado; era, sobretudo, comovente.

Sem dúvida, bom, mesmo, no cordial julgamento dos irmãos, era o Botafogo da legenda de 1910. O campeão de 1910.

Compreende-se, até certo ponto, a inquietação de uns e outros diante do milagre que, da noite para o dia, projetou o Botafogo campeão de 1957, o Botafogo campeão de Nilton Santos, de Didi, de Zagalo, de Paulo Amaral, de Cristiano Lacôrte; o Botafogo, vedeta número um do futebol brasileiro; o Botafogo, herdeiro maior da Copa do Mundo; o Botafogo, candidato de respeito e grande atração do campeonato carioca.

Crime da Urca: depôs bancário testemunha

O bancário Guilherme Driesch Filho depôs, ontem à tarde, na fase final do inquérito instaurado pelas autoridades do 3.º DP para apurar os incidentes da noite de 29 de junho, na Urca, em que o capitão do Exército Ademar Rudge assassinou a tiros o jovem Ricardo Sparemberg Mascarenhas.

O depoimento de Guilherme foi o mais preciso entre os já ouvidos pelo delegado Pires de Sá, uma vez que o depoente assistiu desde o princípio até o fim o desenvolvimento da tragédia da Rua João Luís Alves.

CHUTARAM O CARRO

Iniciando seu depoimento, Guilherme afirmou residir na Urca há 18 anos. Declarou ter conhecido Ricardo há três anos, quando êste foi residir naquele bairro. Referindo-se às origens do incidente entre o grupo, no meio do qual êle se encontrava, Guilherme declarou que na noite do crime os rapazes estavam reunidos na calçada da Confeitaria Flôr da Urca (Rua João Luís Alves, 56-A), conversando, por volta de 21,30 horas. Ricardo e seu amigo Leoni Nascimento estavam na beira do meio-fio quando um auto «Volkswagen», de côr azul, em marcha lenta, tirou um «fino» de ambos. Um dêles, ao que parece Leoni, desferiu um pontapé no pára-lama do auto, com o calcanhar, pois estava de costas para a rua.

CAPITÃO AMEAÇOU

Pouco adiante, quase na esquina da Rua Cândido Gaffrée, o motorista estacionou o auto, desembarcando com a mulher que o acompanhava. Após examinarem o carro, como se procurassem avarias, a mulher apontou Ricardo e Leoni, afirmando: «Foi aquêles». Guilherme não pôde precisar a qual dêles ela se referia. Os rapazes não chegaram a responder e o motorista (capitão Rudge), quando dava partida no carro, colocou a cabeça para fora, dizendo: «Eu volto aí».

APUPOS

Quando o auto entrava na Rua Cândido Gaffrée alguns garotos fizeram grande algazarra, vaiando o capitão. Entre os apupos, Guilherme ouviu distintamente um palavrão, mas não sabe quem o proferiu.

AUTO VOLTOU

Pouco depois o bancário e seus companheiros atravessaram a rua, sentando-se na amurada da praia, inclusive Leoni e Ricardo. Cêrca de 15 minutos após o primeiro incidente, Guilherme viu o mesmo auto retornar, desta vez em direção da TV-Tupi. Nesta ocasião, Ricardo estava na beira da calçada, sem camisa e em estado manifesto de quem havia ingerido álcool, todavia sem parecer embriagado. Leoni não estava presente (em seu depoimento êste declarou que se encontrava na areia).

EMPUNHANDO ARMA

O auto estacionou pouco antes de Ricardo, e o motorista, que retornou sòzinho, saiu pela porta do lado da direção, empunhando um revólver. Após contornar a parte traseira do carro, o capitão se encaminhou para Ricardo, que, por sua vez, também se encaminhou em sua direção.

Ricardo estava a meio metro do capitão, quando êste, sem dizer qualquer palavra, fêz o primeiro disparo. Guilherme acredita que êste tiro tenha errado o alvo, pois seu amigo continuou a investir, conseguindo segurar o braço do agressor, que fêz mais dois disparos. Concomitantemente ao último disparo, Guilherme ouviu gritos de dor. Em seguida, Ricardo caiu ao solo, de bruços. O capitão embarcou no auto e rumou para Botafogo.

FICOU PARALISADO

O depoente afirmou que logo o primeiro disparo os rapazes se dispersaram, correndo em várias direções e até pulando na areia. Guilherme explica ter ficado até o fim, em virtude de haver perdido a ação, devido à rapidez com que se desenvolveram os acontecimentos.

NINGUÉM SE APROXIMOU

Guilherme assegura que ninguém, além de Ricardo, se aproximou do capitão Ademar quando êste voltou. Tampouco ouviu de Ricardo ou de seu agressor qualquer palavra. Só após alguns minutos é que soube haver mais dois feridos. Concluindo, o bancário declarou não conhecer o capitão Ademar, nem de vista.

NÃO ENVIOU DÓLARES E FOI DENUNCIADO

Os comerciantes Stefan Kornreich e Josef Weissman (Avenida Atlântica 3490) entregaram ao banqueiro Antônio Vilela Marques (Avenida Rio Branco, 91) US$ 24 mil para serem transferidos para os EE.UU. e ao saberem que não foi feita a transferência, apresentaram queixa na Polícia.

Ao ser ouvido perante os lesados e as testemunhas Roberto Zeilig e Rafael Znetembaum, Antônio Vilela Marques, tranqüilamente, declarou que era verdade, mas que não tinha dinheiro para repor e nem para completar a transação proposta.

TRANQUILO

As diligências em tôrno da caso prosseguirão, enquanto o banqueiro Vilela espera os resultados para declarar-se culpado.

O VETERANO No. 60

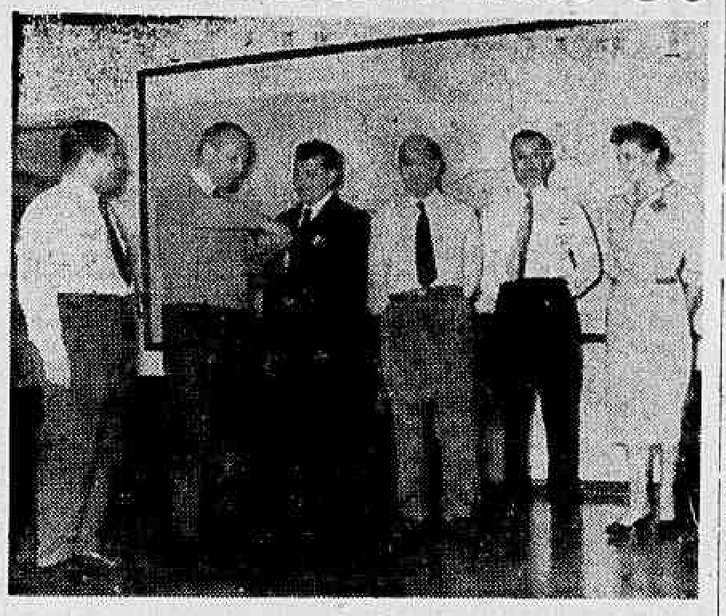

Completou, no dia 3 de junho de 1958, 10 anos de eficientes serviços prestados à Companhia Harkson Indústria e Comércio Kibon o sr. João de Almeida, Gerente do Depósito n. 4 em Laranjeiras. E como já é de praxe, também, recebeu o seu relógio de ouro galardão que representa uma homenagem carinhosa e sincera de tôda aquela organização. O flagrante acima registra, para a posteridade, o momento em que o sr. Otávio Frias, Diretor-Gerente da Kibon, entregava, ao novo veterano, o referido relógio, estando presentes, naquela ocasião, os srs.: Adroaldo Pessoa de Albuquerque, Sub-Gerente do Depósito 4, sr. Luiz Ribeiro Neto — Superintendente do Departamento de Depósitos, sr. Rubens Cruz, Diretor da Divisão Comercial, sr. José Lopes de Figueiredo Jr., Chefe de Setor do Departamento de Depósitos e a sra. Marilda R. Pinto, Chefe da Divisão Social.

LLOYD BRASILEIRO Patrimônio Nacional

Escritório Central: Rua do Rosário, 2/22
Tel.: 23-1771
Passagens: Avenida Rio Branco, 44/46
Tel.: 43-1247

NORTE

LOIDE MEXICO (Cargueiro) VG. 93 — Ida
Sairá a 21 do corrente para: Belém.
Receberá cargas no Armazem 13, até 18 do corrente.

CTE. CAPELA (Paquete) VG. 94 — Ida
Sairá a 25 do corrente, às 15 horas: para: Ilhéus e Salvador.
NOTA: Este navio conduzirá cargas somente para Ilhéus.

SUL

INCONFIDENTE (Cargueiro) VG. 58 — Volta
Sairá a 15 do corrente para: Santos — Itajaí — Rio Grande — Pelotas e Pôrto Alegre.

EUROPA
SAIDAS DO RIO

LOIDE HONDURAS
Sairá a 18 do corrente para: Vitória — Barra de Ilhéus — Salvador — Cabedelo — Recife — Barcelona — Marselha — Nápoles e Gênova.

LOIDE BRASIL
Sairá a 28 do corrente para: Vitória — Barra de Ilhéus — Salvador — Recife — Cabedelo — Havre — Dunquerque — Londres — Antuerpia — Roterdam — Bremen e Hamburgo.

AMERICA DO NORTE
SAIDAS DO RIO

LOIDE SAO DOMINGOS
Sairá a 26 do corrente para: Vitória e Nova Orleans.

LOIDE PANAMA'
Sairá a 27 do corrente para: Rio — Barra de Ilhéus — Salvador — Trinidad e Nova Iorque.

AMERICA DO NORTE
SAIDAS DE SANTOS

LOIDE SAO DOMINGOS
Sairá a 25 do corrente para: Rio — Vitória e Nova Orleans.

LOIDE PANAMA'
Sairá a 26 do corrente para: Rio — Barra de Ilhéus — Salvador — Trinidad e Nova Iorque.

AVISO
Qualquer alteração na data de saída dos navios será publicada neste local.

"FECHADA" NA PONTE

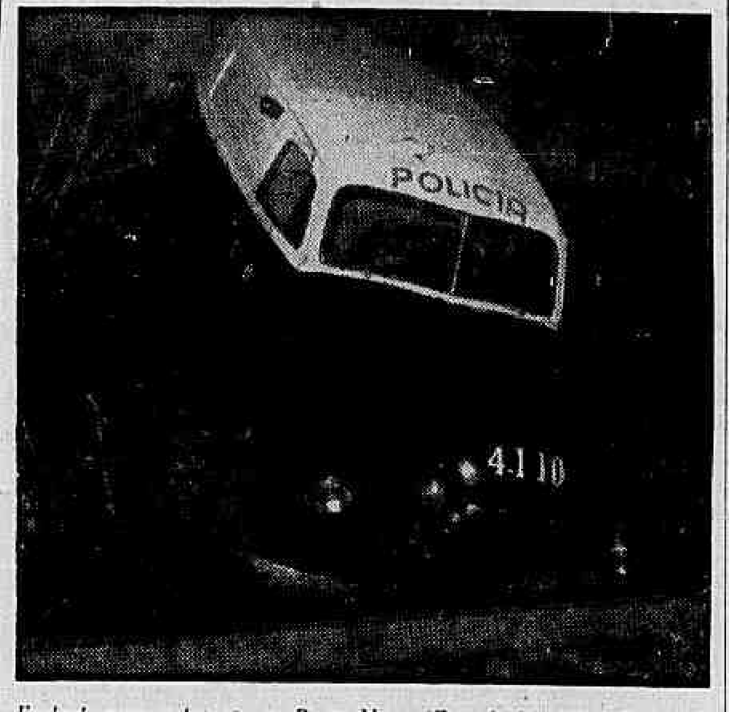

Fechado por um lotação na Ponte Nova (Estrada Marechal Alencar), um carro da Assistência Policial (n. de ordem 4-110) mergulhou no espaço, indo cair na linha do trem, 50 metros abaixo. Escapando por um triz do choque com um elétrico que passava no momento, a viatura, com pequenas avarias ficou encostada no Morro (foto). Ao motorista, Almir da Conceição, nada aconteceu, porque foi jogado para fora do carro, quando êste ainda se encontrava na ponte.

Meninos incendiários depuzeram no Juizado

Os menores Osmar Pereira Reinaldo, Geraldo Benevides da Silva, Luis Carlos de Sousa, Gerson dos Santos e Dilson Resende, que atearam fogo às vestes do mendigo David Oberland Araújo, há alguns dias atrás, foram ouvidos, ontem, pelo sr. José Vicente Pereira, 2.º Curador de Menores, do Distrito Federal.

Segundo declarou à imprensa o sr. José Vicente Pereira, não havia qualquer relação entre os menores implicados e a vítima, não passando tudo de uma brincadeira de mau gôsto.

INTERNAMENTO

Os menores que participaram ativamente da brincadeira serão internados no SAM. Os outros, que apenas aplaudiram o feito dos colegas, ficarão em observação, no Juizado de Menores, após serem ouvidos, amanhã.

MAUS TRATOS

Um dos menores, segundo informou o sr. José Vicente Pereira, está com a saúde abalada, devido aos maus tratos recebidos na Polícia. Êle dormiu no chão (cimento), recebeu má alimentação e sofreu vexames. Será encaminhado a um médico.

COM OS PAIS

Quando, Geraldo, Luis Carlos e Gerson foram ouvidos, ontem, pelo sr. José Vicente Pereira, na presença de suas mães. Dilson foi acompanhado de seu pai à Curadoria de Menores.

DETIDO NOVO SUSPEITO NO CASO DCT

Foi prêso, ontem, na cidade de Santos, o sr. Júlio Judick, de nacionalidade polonêsa, de 63 anos, proprietário de uma churrascaria, como suspeito no assalto do DCT, do qual resultou o roubo de Cr$ 18 milhões.

Êle tem antecedentes criminais registrados na polícia. Foi chefe de uma quadrilha de arrombadores, desbaratada há cêrca de cinco anos, no Distrito Federal. Foi acareado com outros implicados, sem que, no entanto, disso resultasse algo positivo.

EM LIBERDADE

O tesoureiro do DCT Frederico Albuquerque, que antecedeu o sr. Neslon Terra Blois, no cargo, foi pôsto em liberdade, domingo. Êle estava detido desde sexta-feira última. Prestou esclarecimentos satisfatórios sôbre suas atividades em Brasília.

WILSON LESOU A FAZENDA EM C$ 1 MILHÃO

Wilson Lopes ou Wilson Salgado, ou Wilson Lopes Salgado despachante, desde 1957, tem feito pagamentos, em nome de terceiros, na Diretoria da Recebedoria do Distrito Federal, com chcques sem fundos contra diversos bancos da praça.

Na Delegacia de Roubos e Falsificações a pedido daquela repartição do Ministério da Fazenda, foi instaurado inquérito contra o falsificador que já a lesou em Cr$ 905.800 mil, durante o tempo que tem agido.

BANCOS VITIMAS

E' a seguinte a relação dos bancos prejudicados pelos cheques sem fundos emitidos pelo falsificador: Irmãos Guimarães (Cr$ 74.800 mil); Nacional de Minas Gerais, (Cr$ 3 mil); Andrade de Arnaud (Cr$ 420 mil); Ultramarino Brasileiro Cr$ 26 mil); Crédito Real de Minas Gerais (Cr$ 215 mil); Civia S. A. (Cr$ 40 mil) e Banco Auxiliar de São Paulo (Cr$ 174 mil).

MÉDICO TRATA MAL NO HSA

Depois de ter sido atendido por um médico do Hospital Sousa Aguiar, que lhe receitou apenas um calmante, e falou mal-humorado às pessoas que telefonaram para aquêle estabelecimento, faleceu, na madrugada de sábado, o sôgro do sr. João Pires de Araújo. Êste, que reside na Rua Pedro Alves, 245, estêve, ontem, na redação do DC, para protestar contra a maneira pouco cortês pela qual a sua familia foi tratada por aquêle profissional.

TENTOU SE MATAR

Devido a uma doença incurável de que era portadora, Dina de Oliveira Duarte tentou se matar na tarde de ontem, dando um tiro no ouvido esquerdo, quando se encontrava em sua residência na Avenida Santa, 3.724. Removida para o Hospital Rocha Faria, ficou internada em estado grave. A Polícia do 27º DP registrou o fato.

JOVEM SUICIDOU-SE OU FOI JOGADA: PÔSTO 5

Polícia ainda não sabe o que ocorreu

Atirando-se ou sendo jogada de um dos andares do prédio n.º 3.388, da Avenida Atlântica, próximo ao Pôsto 5, Aída Curi, de 18 anos foi encontrada morta na noite de ontem, sôbre a calçada, com o crânio esfacelado.

Entrando em diligências, as autoridades policiais do 12.º DP não puderam determinar de imediato se ocorrera suicídio ou crime, estando a ouvir moradores e porteiros do edifício no momento em que encerramos nossos trabalhos.

JOVEM E BELA

Aída Cury, de rara beleza, tinha o rosto coberto de sangue. Estava serena e seus olhos abertos. Trajava um vestido listrado de verde e branco e uma blusa de lã azul-marinho e nas mãos trazia um livro de Geografia do Brasil, além de uma bolsa cinza e uma caixa de lapis e caneta.

Ninguém no edifício Rio Verde conhecia a morta. Todos os apartamentos estavam ocupados, menos um.

TERIA SE MATADO

Encetando as primeiras diligências, a Polícia chegou à conclusão inicial de que se tratava de suicídio. Aída teria penetrado no edifício sem ninguém notar, ali permanecendo até a hora do suicídio, saltando então de uma das janelas do terraço.

Tal hipótese, todavia, ainda não foi comprovado, havendo, entre os investigadores que estiveram no local, alguns que acreditavam tratar-se de um crime, considerando que as portas que dão para o terraço estavam fechadas.

CHAVES ABANDONADAS

O apartamento 801 est sendo reformado e, às 16 horas de ontem, os operários que ali trabalham entregaram as chaves do mesmo ao faxineiro João Teles, por não se encontrar na porta de saída, o porteiro do edifício Antonio João de Souza. João Teles, segundo declarou, colocou as chaves sôbre uma pia no quarto que habitam êle e o porteiro Antônio. Nesse cômodo sòmente os dois entram.

As chaves, que segundo se supõe teriam possibilitado o acesso de Aída ao apartamento 801, de onde se lançaria ou seria jogada ao solo, foram encontradas, mais tarde, junto à porta do mesmo apartamento, no chão. Tanto Antônio como João Teles negaram ter apanhado as chaves ou as emprestado a alguém.

TERIA ALUGADO

Face não ter resultado elucidativo a acareação entre o porteiro e o faxineiro, havendo mesmo o primeiro declarado que nem viu as chaves sôbre a pia, aventou-se a possibilidade de que o porteiro tenha alugado as chaves do apartamento 801 a um homem que para aquêle cômodo teria subido com Aída, mediante aluguel compensador. Uma tentativa de violência, na pessoa da vítima, teria provocado a briga entre os dois, fatal para a moça que fôra jogada pelo seu conquistador do 8º andar ao solo.

IDENTIFICAÇÃO

O corpo de Aída Curi permaneceu três horas sem ser reconhecido. Seu irmão Nelson Curi foi quem identificou o cadáver no local, entre lágrimas. Declarou que Aída trabalhou com êle na Rua da Carioca, 49, até às 17 horas, quando saiu para ouvir uma aula na Cultura Inglêsa, no Pôsto 6.

Chegando em casa notou que sua irmã não regressara. Foi até o Colégio e lá foi informado que a moça já havia saído. Quando retornava à sua residência, divisou uma aglomeração em frente ao Edifício Rio Verde, deparando com o cadáver de Aída sôbre uma poça de sangue. Êle reside na Rua Marquês de S. Vicente, 11, apartamento 201.

PERÍCIA

Durante três horas, cercado por numerosa assistência o corpo da infortunada jovem ficou exposto na rua, à espera dos peritos do GEP, que só chegaram por volta das 24 horas. Realizados os trabalhos, o cadáver foi removido para o IML. Na mesma ocasião, estavam sendo interrogados, no 12º Distrito Policial, o porteiro Antônio e o faxineiro João Teles.

À ESPERA DO MÉDICO

O casal Pedro Andrade da Costa (foto) esperou por mais de três horas, no Hospital Carlos Chagas, o dr. Ruas, que, como responsável pelo internamento, deveria atender ao filho do casal, uma criança de 10 dias atacada de tétano. Como nenhum outro médico do hospital pudesse sequer dar um medicamento para a criança, sem a autorização do tal dr. Ruas, os pais, desesperados, foram bater em outra porta, solicitando ao DC registrar a reclamação.

Assembléia decidirá crise: Guarda Noturna

Os srs. Geraldo Gitai, Vivaldo Gil Ferreira, Jorge da Silva e Armando Pedrosa conseguiram ser eleitos para a Diretoria da Guarda-Noturna e, contrariando os estatutos da entidade, fizeram nomear alguns diretores para cargos administrativos, com salários mensais de Cr$ 15 mil, provocando, em consequência, uma séria crise naquela organização.

O coronel Antônio Marques de Amorim, Diretor da Guarda-Noturna, declarou, ontem, ao DC, que convocará para sábado, dia 19, uma Assembléia Geral dos associados, a fim de discutir o assunto.

AS ELEIÇÕES

No dia 2 foi realizada uma eleição, entre os 65 membros do Conselho da Guarda Noturna, para preencher os cargos de 3º vice-presidente, 2º secretário e dois procuradores, que estavam vagos. Foram eleitos os srs. Geraldo Gitai, Vivaldo Gil Ferreira, Jorge da Silva e Armando Pedrosa.

A PROPOSTA

No dia 10, após uma reunião de conciliação, que se realizara na véspera, o major Silfert propôs que alguns membros da diretoria ocupassem também cargos administrativos, remunerados. A proposta, embora contrária aos estatutos, foi aprovada, por unanimidade.

Em consequência, os srs. Braga Melo, Geraldo Gitai, Armando Pedrosa e Pedro Correia da Paz foram nomeados Chefe da Divisão de Inspetorias, Diretor-Tesoureiro, Diretor de Relações Públicas e Diretor do Departamento de Administração, respectivamente, sendo-lhes atribuida uma verba de representação de Cr$ 15 mil por mês.

REUNIÃO

Às 18 horas de ontem, na sede da Guarda Noturna, houve uma reunião entre os inspetores da corporação e a diretoria. O coronel Amorim, antes, pedira ao inspetor Dario que telefonasse para o sr. Braga Melo, perguntando se efetivamente êle tinha elementos para afirmar que o coronel pretendia tumultuar a reunião. Obteve resposta afirmativa. A conversa foi gravada.

No decorrer da reunião, o sr. Braga Melo, que é acusado pelo coronel Amorim de promover a agitação ora existente na Guarda Noturna, desmentiu a informação de que fizera acusação idêntica ao coronel. Êste pediu, então, que fizessem ouvir a gravação.

O sr. Braga Melo, que é candidato a vereador, tentou retirar-se da sala. Foi contido pelos seus colegas de diretoria. O sr. Armando Pedrosa, que também é da diretoria, quis sair do local, alegando que não havia segurança. O coronel Amorim exigiu que êle permanecesse na sala, a fim de acompanhar o desenvolvimento da reunião e ficar cientificado do que efetivamente havia, com relação a uma notícia publicada em matutino da cidade.

SUSPENSA A SESSÃO

A reunião foi interrompida ao meio-dia. Amanhã, às 21,30 horas haverá nova sessão, preparatória da assembléia gêral de sábado.

Na hora do entêrro João apareceu vivo

Severino Ferreira da Silva identificou, domingo, no Instituto Médico Legal, o cadáver de um suicida como o de seu irmão João Ferreira da Silva, desaparecido de casa há duas semanas, após levar uma pancada na cabeça.

Quando o entêrro estva pronto para sair, João apareceu. E custou bastante para que Severino e sua familia acreditassem pois tanto João como o suicida eram paraibanos, e tinham idade, altura e características de côr idênticas.

LEU NO JORNAL

Os dois irmãos viviam juntos no Rio, desde que chegaram da Paraiba, há três anos. Trabalhavam na mesma obra, na Rua Constante Ramos. Um dia, João levou uma pancada na cabeça e desapareceu da casa e do emprêgo, deixando seus parentes desesperados atrás de notícias suas.

Ao ler um jornal, domingo, Severino julgou encontrar o irmão na notícia de um suicídio no Hospital Pedro II (alienados). Correu ao IML e, ao examinar o cadáver, não teve dúvidas de que era o de seu irmão desaparecido.

CERTIDÃO

A declaração de óbito que Severino fêz na II Circunscrição foi por êle cancelada ontem. O suicida continua insepulto, pois se aguarda o aparecimento dos seus verdadeiros parentes.

DESENTERRADO APÓS 12 DIAS DE SEPULTADO

Policiais do 10º DP e médicos do Instituto Médico Legal estiveram, na manhã de ontem, no Cemitério de Ricardo de Albuquerque, a fim de desenterrar o corpo do sr. José Corrêa, sepultado há 12 dias, para que se proceda à autópsia do cadáver.

Segundo denúncia apresentada pelos seus familiares, o sr. José Corrêa faleceu em consequência de biscoitos envenenados que comeu. As autoridades do 10º DP aguardam o resultado da autópsia, que está sendo feita pelos médicos Sev. Neto e Rubens Pereira de Araújo, para elucidar o caso.

COM AS VESTES EM FOGO IA SE LANÇAR AO MAR

João Batista, de oito anos, sofreu queimaduras de 1.º e 2.º graus quando, carregando uma lata de combustível, outro garoto lhe perguntou o que era e, tendo respondido ser gasolina, o que perguntara riscou um fósforo para certificar-se.

O fato ocorreu quando João Batista saía da casa de seu avô (Avenida Atlântica, 290, apto. 36), levando a gasolina para o carro daquele João Batista, apavorado com a explosão e com fogo nas vestes, correu em direção ao mar onde ia atirar-se.

Um oficial do Exército, que desapareceu sem ter sido identificado pela Polícia, impediu o garoto de jogar-se ao mar e, com sua japona, envolveu-o apagando o fogo. Em seguida avisou a familia, que providenciou o seu transporte para o Pôsto de Assistência do Lido, de onde foi transferido para o HMC.

O 2.º Distrito registrou a ocorrência.

FALSIFICOU TITULO DE CR$ 185 MIL

O preposto de corretor de Fundos Públicos, Daniel Simões, apresentou queixa na tarde de ontem, na Delegacia de Roubos e Falsificações, contra Flario Baroti Nogueira, acusando-o de ter falsificado um titulo de Cr$ 185 mil descontando-o no Banco N. de Minas Gerais. Disse ainda, que pagou o referido título, pois o mesmo ia a protesto. Foi aberto inquérito.

PRESOS VÃO DEPOR

Do xadrez do 16º DP, foram recambiados à Delegacia de Roubos e Falsificações, na tarde de ontem os meliantes Ivan Salazar Teixeira, conhecido por «Farmácia» e José Pereira de Carvalho, vulgo «Tentadora», com a finalidade de deporem em vários inquéritos instaurados, nos quais são apontados como os responsáveis por diversos assaltos.

Ladrões mascarados assaltaram palacete

SÃO PAULO, 14 — (Asspress-DC) — Entre às 25 casas assaltadas em São Paulo na madrugada de domingo, o roubo mais audacioso foi praticado num palacete da Rua dr. José Elias, n.º 3, no Alto da Lapa, onde se reuniam oito moradores e um visitante, que ante as armas apresentadas por cinco ladrões mascarados foram obrigados a entregar todos os seus haveres.

O primeiro assaltante, usando uma máscara de sêda preta, tendo um revólver na mão exigiu as jóias dos assaltados. Pouco depois, outros quatro assaltantes, ameaçando de morte duas crianças que dormiam no andar superior do prédio, conseguiram levar outros objetos e jóias guardados em vários armários.

FERIDO

Do assalto saiu ferido o sr. Pedro Sidnei de Carvalho que se encontrava na casa em visita à sua noiva. Êle foi atingido no braço por uma facada, dado por um assaltante, quando êste se retirava.

O sr. Jorge Zacarias André, dono do palacete, não se encontrava no local no momento da ocorrência.

TERCEIRA VEZ

Segundo declarações dos moradores, esta foi a terceira vez que o palacete foi assaltado nos últimos três anos, sendo que nas duas outras ninguém se encontrava no local.

COMBATER O CÂNCER É DEVER HUMANO
Organização Nacional São Vicente Contra o Câncer
CONCURSO DO BONÉ ESPORTIVO

Compre esta recordação do seu clube por Cr$ 100,00 e ganhará gratis um cupão para concorrer a 5 valiosos prêmios no sorteio a ser realizado no dia 9 de agôsto de 1958 na sede da Loteria Federal.

1.º Prêmio — Um automóvel "Chevrolet" 0 Km Mod. 1958.
2.º Prêmio — UM conjugado "Philips" 21' com automático de 3 velocidades.
3. Prêmio — Uma geladeira "Frigidaire", 10 pés.
4.º Prêmio — Uma máquina de lavar roupa "Prima" motorizada.
5.º Prêmio — Uma enceradeira "Walita" 3 escovas.
(carta patente 212)

Telefone p/ 52-1129 — 23-1326 — 52-0316

Compre a sua lembrança e ajude a Organização Nacional São Vicente Contra o Câncer a construir mais um leito para os necessitados.
Além dêsses prêmios você receberá também gratis outro cupão para concorrer na última loteria de cada mês a
5 MARAVILHOSOS PRÊMIOS!

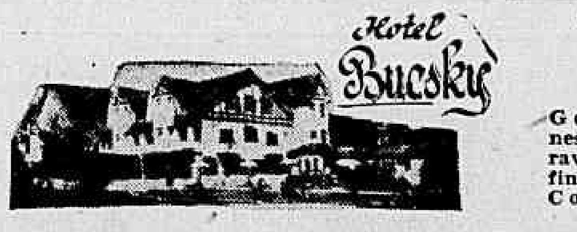

NOVA FRIBURGO
TEL.: 1403

Goze as delicias da vida da montanha, neste confortável Hotel. — Panorama maravilhoso. — Lugar ideal para férias ou fins de semana: Piscina, Campo de Esporte, Court de Tênis, Play-Ground, Charretes, etc. Informações no Rio:

RESTAURANTE BUCSKY, Rua do Rosário, 133 — Tel.: 52-6288

Concorrência Para Conclusão da Pavimentação do Conjunto Residencial de Realengo -- SESI

O DEPARTAMENTO REGIONAL DO SESI DO D. F. receberá, à Rua SANTA LUZIA, 735 — 6.º andar, sala 601, às 16 horas do dia 24 de julho corrente, propostas para execução do serviço de pavimentação e atêrro das ruas "D — F — G — H — I" do Conjunto Residencial Euvaldo Lódi, em Realengo, conforme especificações que se encontram à disposição dos interessados, no endereço supracitado, nos dias úteis, exceto sábado, das 14 às 17,30 horas.

São as seguintes as condições para execução do serviço:

1) O prazo de entrega será de cento e vinte (120) dias, a partir da data da assinatura do contrato;
2) Pagamento por medições dos serviços realmente executados;
3) Retenção de 10% do valor das medições, que serão liberados trinta (30) dias após a aceitação dos serviços pela Prefeitura do D. F.

LOTERIA FEDERAL AMANHÃ
24 Milhões DE cruzeiros!

CONCLUSÕES DA 1.ª PÁGINA

Chamoun pede...

bairros ocupados pelos rebeldes libaneses, realizam-se manifestações de regozijo. Tôdas as casas estão ornamentadas com as côres nacionais.

A oposição acolhe calorosamente a notícia do golpe militar. "É um acontecimento de importância capital para o movimento de libertação árabe e uma vitória do nacionalismo árabe" — disse o líder Saeb Salam.

Por outro lado, as associações dos comerciantes e dos industriais decidiram desfechar uma greve geral no dia 24, no caso de não ter sido solucionada, até aquela data, a crise no Líbano.

AUXILIO DA RAU

O Ministro do Exterior da União Árabe declarou que "os países muçulmanos membros do Pacto de Bagdá estão prontos para prestar tôda a ajuda possível ao Líbano, na crise que atravessa atualmente. Todavia — ressalvou — cabe ao Govêrno libanês solicitar essa ajuda e precisar a natureza dela".

Ao mesmo tempo, o novo Govêrno do Iraque pediu aos soldados e oficiais iraquianos que se encontram no Líbano que se unam imediatamente aos rebeldes. O rádio de Bagdá citou um por um os nomes dos oficiais.

EXIGÊNCIAS DA OPOSIÇÃO

Num comunicado entregue à imprensa, o sr. Saeb Salam, líder da Frente Nacional da Oposição, apresenta como primeira condição para a participação dos deputados oposicionistas na sessão de 24 do corrente, que elegerá o novo Chefe de Estado, a saída, antes dessa data, do presidente Camille Chamoun. A oposição exige, igualmente, "uma base democrática de Govêrno".

Nos meios parlamentares e políticos, essa tomada de posição é considerada um grande obstáculo para a solução da crise libanesa.

Andamento...

que programa continental de luta ao sub-desenvolvimento".

SÓ HÁ VITIMAS

Depois de assinalar que a idéia de um Plano Marshall não se adequaria de forma alguma aos problemas da América Latina, o Presidente da República externou seu desejo de que ficasse bem claro não estar responsabilizando os Estados Unidos pelo subdesenvolvimento da América Latina.

"No doloroso fenômeno do subdesenvolvimento — disse — há somente vítimas. Não há réus. Os países latino americanos são demasiado orgulhosos e cônscios de sua soberania para atribuir a outro país, mesmo a um país irmão, a responsabilidade dos seus males".

"No interêsse de todos os países do Hemisfério" — prosseguiu o Presidente — "devemos adotar medidas concretas e positivas capazes de manter certa estabilidade nos preços de matérias primas e produtos básicos nos mercados internacionais, bem como estimular o comércio interamericano e a entrada de capitais".

ENFRENTAR A REALIDADE

O Presidente da República, a parte final de sua entrevista afirmou que "devemos ter coragem de enfrentar a realidade: a América Latina é o elo mais fraco e mais vulnerável de tôda a grande coligação ocidental e não está em condições de dar assistência efetiva ao mundo livre. O impulso industrial, tecnológico e econômico dos países da órbita soviética força o Ocidente a rever seus planos de política global".

Concluindo suas declarações o sr. Juscelino Kubitschek afirmou que a unidade política do Hemisfério repousa sôbre bases sólidas, mas "o que nos preocupa é a consciência de que o pan-americanismo que avançou milhas e milhas no campo dos princípios, avançou apenas algumas polegadas no terreno das realizações econômicas".

RECONSTRUÇÃO DO TEATRO JÁ COMEÇOU

SALVADOR 13 (Asp.-DC) — Os trabalhos preliminares para a reconstrução do Teatro Castro Alves, destruído por um incêndio, já foram reiniciados com a remoção por turmas de operários, dos escombros a que ficou reduzido o edifício.

Os engenheiros Didier Neto e Colmin Kaufmann, no inquérito, dão "acidente nas instalações elétricas" como a causa do incêndio, enquanto que os responsáveis pela firma instaladora (Zade Ltda.) contestam, admitindo, no entanto, que possa ter ocorrido um curto circuito e daí o incêndio.

PRONUNCIAMENTOS

Um dos engenheiros responsáveis pela firma sr. José Lorenzet não se encontra na Bahia, enquanto que o outro, José Braud diz estar aguardando o final do inquérito, cujas conclusões diz não conhecer ainda, a fim de se pronunciar sôbre o caso.

O SEGURO

O ressegurô junto com representantes dos construtores, procederão ao levantamento do que foi destruído pelo fogo, a fim de calcular o que terá de ser pago pelos seguradores do teatro.

CONFERENCIA DOS DOMINICANOS NA LAGOA

De 16 a 30 de julho corrente, os padres dominicanos (católicos) farão conferências diárias, nas capelas do Colégio da Imaculada e da Casa de Saúde São José, visando promover um movimento de renovação espiritual, que atinja numerosos grupos de famílias residentes na paróquia de São João Batista da Lagoa.

No encerramento da campanha, haverá uma concentração, seguida de procissão tripla: os católicos sairão, ao mesmo tempo, da Casa de Saúde São José, do Colégio Santo Inácio e do Colégio da Imaculada.

APERFEIÇOAMENTO NA CENTRAL

A Estrada de Ferro Central do Brasil organizou vários cursos de aperfeiçoamento para os artífices e auxiliares que, nas suas oficinas, se ocupam da conservação e da reparação das locomotivas "Diesel" elétricas.

Os cursos funcionarão na Escola Industrial de Engenho de Dentro e nas Escolas Profissionais de Barra do Piraí, Roosevelt, Conselheiro Lafaiete e Horto Florestal. Terão a duração de seis meses e incrementos básicos de matemática, nos currículos, conhecimentos, eletricidade e mecânica.

Metas são...

merosos anos, a renovação econômica do seu país. Ora, tal não era o meu caso, disse-lhe eu. Estava eleito para um período de cinco anos impedido, por outro lado pela Constituição, de pleitear a reeleição. Não poderia prever quais seriam as concepções de meu sucessor sôbre a urgência do desenvolvimento econômico do Brasil e até sôbre a necessidade dêsse desenvolvimento. Era-me necessário, portanto — como, e ainda é, durante meus cinco ano de Govêrno dar à conquista do Brasil um impulso e tais resultados que depois de minha saída não possa mais ser uma questão de volver atrás, nem mesmo de protelar os trabalhos, de tal forma êles se entrosarão em todos os setôres. Por outro lado o cruzeiro brasileiro não dispõe dos apoios tradicionais do escudo português. Quando um povo jovem, possuidor de imensas extensões virgens, decide modernizar completamente o seu solo com programa gigante não pode evitar de defrontar-se com dificuldades econômicas A seus dirigentes cabe torná-las sanáveis".

A DOUTRINA PRADO

— Que pensa V Exa. da chamada doutrina Prado — a necessidade, para tôdas as nações latinas de se agruparem estreitamente?

— Muito interessante a idéia. Sòmente, o Brasil não é, longe disso, uma nação ùnicamente latina, de sorte que aqui haverá grandes dificuldades para aprovar uma união preferencial muito concreta com os países de população latina majoritária.

— Julga V Exa. possível a constituição dos Estados Unidos da América do Sul?

— Não. As principais nações que a compõem têm bastante personalidade A história, a economia, as populações e — no que concerne ao Brasil — a língua, tôdas essas diferenças infranqueáveis Além disso, por que tomar um só caminho para progredir?

Com os cotovelos apoiados sôbre a mesa de pratos dourados, Kubitschek aperta a face com as palmas da mão e pergunta:

— Crê o senhor que uma guerra geral seja possível entre o Ocidente e os comunistas? Eu por mim, não julgo que os russos possam pretender essa loucura.

A mão alisa o cabelo de largas ondulações Ele prossegue:

— A razão do homem!...

E balança a cabeça como quem diz não.

— Considera-se V. Exa. um Chefe de Govêrno ordinário?

— Com tôda humildade, não. Porque o Brasil não é um país ordinário, nem pela sua superfície, nem pela sua natureza, nem por seus habitantes. Porque a época, não é ordinária — um universo onde todos os valores são revisados, onde já não se pode falar dos riscos de guerra geral, mas de destruição geral; onde o Brasil deve, custe o que custar, adotar os princípios do século XX para se unir aos tempos modernos. Porque, para concluir com uma fórmula que eu repito, dia após dia: "Quero dar ao Brasil, em cinco anos, cinquenta anos de progresso".

Ele me martela seu lema com seu timbre flexível, hábil nas nuances — é, dizem mesmo seus numerosos inimigos, um magnífico orador. O olhar de seus olhos negros, sob as pesadas pálpebras, é sonhador e lento, em contraste com a mobilidade dos traços, a vivacidade dos lábios espessos e a contínua gesticulação de que participa todo o seu corpo.

DO ESTADO COLONIAL AO ESTADO INDUSTRIAL

Nenhum outro Govêrno foi mais seguro de si próprio e do êxito de sua missão. Juscelino Kubitschek fará seu país passar do estado colonial para o estado industrial. Da idade das promessas para a das realizações. Como todos os verdadeiros homens de ação, êste tem um lema, uma idéia fixa para a qual convergem sem cessar seus pensamentos. Conquistar os espaços virgens do Brasil! Para um desígnio tão vasto, nenhum trunfo pode ser negligenciado; nenhum capital enjeitado.

Seja o petróleo, já abundante e que, segundo as sondagens, deverá surgir ainda mais pródigo. Aos elementos nacionalistas repugna que as concessões sejam cedidas quase exclusivamente aos Estados Unidos. Se o Chefe de Estado tem extensos poderes, nem por isso pode desconhecer a posição, cuja voz se faz ouvir vigorosamente e com plena liberdade. O Presidente não assina, entretanto, todos os acordos que gostaria de estabelecer, e é notório que êle lamenta êsse fato, porque, no domínio do petróleo como nos outros todos, é preciso, antes de tudo, fazer jorrar a riqueza, o mais ràpidamente possível, sem considerações de qualquer espécie.

Aos seus olhos, o poderio do Brasil não virá de sua diplomacia, de sua propaganda internacional, das demonstrações espetaculares de sua jovem saúde, mas da conquista, por pioneiros modernos, de suas imensas terras. E' do coração do Brasil que brotará sua fôrça. Em certo sentido, pode-se dizer que Juscelino Kubitschek preferiria poder voltar suas costas aos grandes dramas do mundo, para melhor se empenhar na renovação do seu país.

Êle é, talvez, um homem de clã. Tem o seu grupo: a família, amigos de infância, companheiros dos difíceis anos de estudo. Tem predileção pelos de sua província. Mas é o inverso de um homem de partido. E' liberal e democrata: eis tudo.

Nada tem de economista profissional; e podemos afirmar que êle se conduz, no assunto, como um noviço, quase sempre. Mas não são suas ignorâncias verdadeiras ou simuladas, não é a simplicidade linear de seus planos, seu desconhecimento obstinado das dificuldades monetárias ou materiais, que afinal são as mais verdadeiras garantias de sua perseverança e de seu sucesso!

Porque, considerando-se a necessidade imperiosa do desenvolvimento do Brasil, cuja população cresce a uma cadência vertiginosa; dado também, o interêsse que têm os Estados Unidos e, num grau menor, os Grandes do Ocidente, de não deixar correr êste enorme país à bancarrota e à desordem, é difícil acreditar que jogando o futuro e o progresso e sôbre o dinamismo de uma nação muito jovem e muito pobre, a aposta de Kubitschek possa resultar em pura perda. Seja porque êle acelerou muito o passo, seja porque uma coalisão momentânea de interêsses capitalistas o forçará à demissão. De qualquer forma, êle não terá o tempo suficiente para realizar seu plano, pois que já lhe restam, apenas, dois anos e meio de mandato, pela frente.

Seu sucessor, entretanto, seja lá quem for, será forçado a continuar a obra gigantesca de prospecção do continente, onde se engolfam as divisas e as energias do país. E se a conquista do interior se processa em um ritmo aceitável, por que, após êsse sucessor, não poderá Kubitschek apresentar-se outra vez, como candidato?

Aqui o Presidente evoca os mais famosos combates que teve de sustentar. E se sua fisionomia guarda uma palidez ligeiramente dourada, se seus olhos sombrios mostram-se sem brilho, como sua voz, entretanto, soa pesada e apaixonada ao referir-se a Brasília.

Brasília! Um desafio e uma necessidade.

Desafio. A milhares de quilômetros do Rio de Janeiro, no coração dos planaltos que confinam com as florestas da Amazônia, Brasília espalha seus primeiros alicerces.

Sem estrada. Sem aeroporto. Nada mais havia que umas poucas malocas de índios. Era tudo. A mil metros de altitude, à ourela da planície e da floresta virgem, um quadrilátero dormia, distante da era atômica.

CHOQUE DE BICICLETAS EM MARECHAL HERMES

O 3.º sargento do Exército, Nelson Matos Morais Rêgo e o funcionário do Parque Aeronáutico dos Afonsos, João Resende Assis sofreram ferimentos, na tarde de ontem quando suas bicicletas colidiram na Rua Xavier Curado, próximo ao Campo dos Afonsos. Ambos foram socorridos no Hospital Carlos Chagas; o militar com forte contusão cerebral além de escoriações generalizadas, e o civil com ferida contusa no maxilar esquerdo e escoriações. Após medicado, João retirou-se para sua residência e Nelson foi removido para o Hospital Central do Exército, onde se encontra internado em estado de choque. As autoridades do 25.º DP registraram a ocorrência.

LADRÕES PRESOS

Quando tentavam arrombar, na madrugada de ontem, a porta da loja 157, da Avenida Rio Branco onde está situada a «Casa Polo Ártico», os meliantes Clóvis Gois, conhecido por «GMC», e Roberto Barros foram presos em flagrante e levados para a Delegacia de Roubos e Furtos, onde foram recolhidos ao xadrez.

Convocação...

confirmação das informações do referido relatório.

NOVO GOVÊRNO

CAIRO, 14 (FP-DC) — O Govêrno da República A'rabe Unida decidiu, esta tarde, reconhecer o novo regime do Iraque, cujos ministros são os seguintes, segundo a rádio de Bagdá: Presidente do Conselho e Ministro Adjunto da Defesa, general Abdel Kerim El Assem; Vice-Presidente do Conselho e Ministro Adjunto do Exterior, coronel Abdel Salam Aref; Finanças, coronel Mohamed Habib; Exterior, coronel Abdel Hayvar; Justiça, Mustafá Ali; Economia, Ibrahim Koban; Instrução, Jaber Omar; Agricultura, Rashid Mahmoud; Obras Públicas e Comunicações, Fahd Ali.

REVOLUÇAO SAGRADA

O coronel Abdel Salam Aref, Vice-Presidente do Conselho da nova República Iraqueana, declarou hoje: "A revolução do Iraque destruirá tôdas as fôrças da reação e do despotismo" — segundo anunciou a rádio do Cairo. Acrescentou o coronel: "A política do novo Govêrno será a da Justiça e da Fôrça. Os que fizeram esta revolução sagrada são os mesmos que sofreram ferimentos quando da guerra da Palestina".

A mesma emissora divulgou o texto da mensagem com que o presidente Nasser agradeceu, ao Conselho de Soberania do Iraque, o reconhecimento da República A'rabe Unida, por parte do novo Govêrno: "Exprimindo-vos a minha gratidão, por vossa decisão de reconhecer a República A'rabe Unida, envio a minha saudação ao valente povo iraqueano".

FERIADO NACIONAL

O Conselho de Soberania do Iraque, formado após o golpe de Estado, no qual foram executados o Chefe do Govêrno iraqueano Noury Sai e o príncipe herdeiro Abdul Illah, decretou que o dia 14 de julho seja feriado no Iraque, para comemorar a proclamação da nova República. As divisões do Exército iraqueano que tinham nomes de membros da família real receberam novas denominações.

A emissora do Cairo, que interrompe suas transmissões de cinco em cinco minutos, para noticiar os acontecimentos do Iraque, informou que, uma declaração do quartel-general do Exército iraqueano determinou o fechamento de tôdas as fronteiras e dos aeroportos, "até nova ordem". O novo Govêrno teria dirigido mensagem aos estrangeiros residentes no Iraque, afirmando-lhes que a sua vida e bens estarão em segurança, "perfeitamente protegidos pelo regime democrático ora estabelecido no país".

HUSSEIN ASSUME PODERES

AMÃ, 14 (FP-DC) — O rei Hussein, da Jordânia, "em razão da ausência do rei Faiçal, do Iraque", assumiu, hoje, os poderes de Chefe da Federação Arabe, de conformidade com a constituição — declarou um comunicado oficial, publicado nesta capital. Acrescenta o comunicado que o soberano jordanense exercerá as funções de Comandante-Chefe de tôdas as fôrças da Federação Arabe, tanto da Jordânia como do Iraque.

UNIDADE DO IRAQUE

DAMASCO, 14 (FP-DC) — Em mensagem irradiada pela emissora desta capital (citando a rádio iraquense), declarou, hoje, o Comandante-Chefe das Fôrças Armadas da nova República do Iraque: "O Govêrno procurará conservar intacta a unidade do Iraque e estabelecerá laços de fraternidade com os países árabes e islâmicos, agindo de conformidade com os princípios das Nações Unidas e respeitando as suas obrigações, os tratados e as resoluções do Congresso de Bandoeng".

Acrescenta a referida mensagem que "o novo regime, atendendo ao desejo do povo, resolveu instituir a República e formar um Govêrno Provisório, sob a égide de um Conselho de Soberania, que exercerá as funções do Presidente da República, enquanto espera uma nova consulta popular". A rádio de Damasco difundiu, ainda, telegramas de apoio que foram enviados, aos responsáveis pelo novo regime do Iraque, por jordanenses, sauditas livres e iraquenses" refugiados naquela capital.

PENDURADO ABDULILAH

O rádio de Bagdá, captado em Damasco, desmentiu, esta noite, a informação de que o príncipe Abdulilah combateria ainda os rebeldes. A emissora de Bagdá acrescentou que a população iraqueana pôde ver o cadáver de Abdulilah pendurado na fachada do Ministério da Defesa.

FAYCAL NAO VEIO

ISTAMBUL, 14 — (FP-DC) — No aeródromo desta cidade, os representantes do Govêrno turco e o corpo diplomático esperaram, durante mais de uma hora (a partir das 8.30), o avião que deveria trazer o rei Faycal do Iraque. Às 9.30, o regimento que apresentaria honras ao Rei deixou o aeroporto, onde ficaram, apenas, alguns diplomatas e jornalistas, esperando o Xá do Irã e o Presidente da República do Paquistão.

Tôdas as manifestações preparadas em honra dos chefes de Estado dos países muçulmanos do Pacto de Bagdá foram canceladas. Em menos de uma hora, as tropas que formavam alas em tôda a extensão do percurso, por onde deviam passar os hóspedes da Turquia, foram recolhidas aos respectivos quartéis. Considera-se, nesta Capital que o Pacto de Bagdá recebeu severo golpe e a segurança dos países livres do Mediterrâneo Oriental está sèriamente ameaçada.

ACÔRDO SÔBRE PETRÓLEO

BAGDÁ, 15 — (FP-DC) — A "Irak Petroleum Company" aceitou, depois de uma conferência com as autoridades iraqueanas, renunciar a certo número de regiões, para as quais tinha recebido concessões de exploração petrolífera. Nessas regiões (ainda não delimitadas) o Iraque poderá explorar o petróleo. Em compensação, aquela emprêsa comprometeu-se a duplicar a sua produção, até 1961.

PRINCESA NAO SABE DO NOIVO

LONDRES, 15 (FP-DC) — A princesa Zazilet, noiva do rei Fayçal, do Iraque, compareceu, esta manhã, às aulas no Pensionado de Ascot, onde, há vários meses continua os seus estudos. A Diretora do estabelecimento declarou que a princesa não recebera nenhuma mensagem do noivo, tendo sabido dos acontecimentos de Bagdá apenas através dos jornais e do rádio.

O noivado do rei Fayçal e da princesa Fazilet, neta do último sultão da Turquia, tinha sido oficialmente anunciado em setembro do ano pasado. O Rei era esperado em Londres, no fim do mês, para uma visita particular, após a qual deveria regressar ao Iraque, em companhia da noiva. O príncipe herdeiro Abdul Illah, tio do Rei, viera a Londres no mês passado, a fim de preparar essa viagem.

LONDRES, AMÃ, 4 (FP-DC) —O Embaixador da Jordânia em Londres desmentiu, às últimas horas da manhã, a informação de que uma revolução teria irrompido em seu país. "A situação é inteiramente satisfatória — disse. Não houve um combate sequer".

Em Amã o rei Hussein dirigiu, pelo rádio, uma mensagem à população, na qual expressa a profunda preocupação que lhe causa a "revolta de Bagdá" e que atribui a "elementos a sôldo do estrangeiro".

O REI PREVINE

O Rei da Jordânia preveniu o povo contra os rumores sôbre o destino de alguns dos membros da família real do Iraque e disse que só se deve dar crédito às informações oficiais jordanenses. Concluiu pedindo que todos voltassem para o seu trabalho normal, confiando plenamente no Govêrno.

As notícias sôbre a revolta em Amã diziam que a resistência popular ao regime do rei Hussein havia começado na Jordânia, ocorrendo numerosas explosões na capital do país, enquanto milhares de folhetos subversivos eram distribuídos em várias cidades.

LIVROS NOVOS

"HISTÓRIA DIPLOMÁTICA DO BRASIL" — Helio Viana — O professor Helio Viana, além de ser um dos nossos mais brilhantes jornalistas, é um escritor honesto e sério, dedicando-se a temas objetivos e de interêsse para o grande público. Sua obra recente "História Diplomática do Brasil" é uma prova exuberante do valor do ilustre professor. No volume reuniu êle dois cursos completos ministrados um na Escola do Estado-Maior do Exército em 1947, versando sôbre a "História das Fronteiras do Brasil" e outro no Instituto Rio Branco, do Itamarati, cujo título é o mesmo da obra em aprêço. O livro do sr. Helio Viana é fartamente documentado, vindo desde a partilha luso-espanhola das terras descobertas no século XV, as bulas papalinas e o Tratado de Tordesilhas até a época atual, apontando as novas tendências do pan-americanismo. Editado pelas Edições Melhoramentos, o trabalho do prof. Helio Viana representa uma valiosa contribuição para o estudo da história da nossa pátria no setor da diplomacia.

CUBANOS RETÊM OS PRISIONEIROS

HAVANA, 14 (FP-DC) — Informa-se de Santiago de Cuba que o helicóptero americano que havia deixado a tarde à base de Guantanamo, para trazer os soldados americanos raptados pelos rebeldes, esperaram em vão, durante duas horas, no local fixado. Nenhum dos 29 soldados americanos cativos dos rebeldes apareceu. Ignora-se porque os rebeldes não mantiveram a promessa que tinham feito na véspera às autoridades americanas.

PUBLIAÇÕES BRASILEIRAS EM COIMBRA

LISBOA, 14 (FP-DC) — O Ministro da Educação Nacional, sr. Leite Pinto, acompanhado pelo Embaixador do Brasil, sr. Alvaro Lins, inaugurou em Coimbra, na Sala de Estudos Brasileiros da Faculdade de Letras, uma exposição de 350 publicações brasileiras focalizando tôdas as atividades do Brasil.

AMIGOS DO ENGENHO VELHO

Para fundar a "Sociedade dos Amigos do Engenho Velho", que deverá defender os direitos do bairro, o sr. Wilson Pereira, que já tem o apoio do páraco da Igreja de São Joaquim, está convidando todos os moradores para participarem das reuniões que serão realizadas na "Casa das Beiras", Rua Barão de Ubá, nº 341.

CONCLUSÕES DA 12.ª PAG.

Jornalistas...

atingir o número que daria validade legal ao pleito.

Os membros das três chapas face à impossibilidade, matemàticamente calculada, de ser atingido o "quorum" nas eleições de ontem, recomendaram aos seus eleitores que não comparecessem às urnas, motivo porque sòmente 10 votos foram consignados na apuração.

Ao expirar o tempo legal do pleito, os votos depositados nas urnas foram incinerados na presença do Procurador da Justiça do Trabalho, que compareseu ao ato.

Desonesto...

margo, está julgando os trabalhos concorrentes de acôrdo com as possibilidades e os recursos econômicos dos candidatos.

De acôrdo com êsse critério, o prêmio de viagem, por exemplo, seria atribuído não ao autor do melhor desenho, escultura ou gravura apresentados, mas ao artista que não disponha de recursos para viajar e necessite do prêmio, para conhecer outros centros e entrar em contato com outros artistas. Foi isso que motivou a renúncia do sr. Iberê Camargo e o protesto dos artistas plásticos.

PUBLICAÇÕES

"PLANO DE DESENVOLVIMENTO ECONÔMICO" — Recebemos do Conselho Econômico, órgão diretamente subordinado à Presidência da República, essa volumosa publicação, tratando de transportes (Marinha Mercante, Transporte Ferroviário, Pôrtos e Dragagem)...

Teatros e Boites
Programa para sua Noite

Virgínia Lane
A VEDETE DO BRASIL
apresenta
REVISTA DE J. MAIA MAX NUNES E MEIRA GUIMARÃES
BOM MESMO É MULHER...
A Revista recordista de Todos os sucessos
no elenco:
MARIA DA GRAÇA
COSTINHA · MANOEL VIEIRA
MANULA · CARLOS MELO
MIRYAN DOLORES · TANIA MARIA ·
MARIA QUITERIA
POLTRONAS DESDE CR$ 70
Teatro Carlos Gomes
Hoje, às 20 e 22,30 hs. — 5.ª feira, vesp. com 50% de abatimento
NAO PERCAM — POR POUCOS DIAS, APENAS

TBC
Teatro da Maison de France
AV. PRESIDENTE ANTONIO CARLOS - 58
Quartos separados
FERNANDO TORRES
Com o elenco permanente do T.B.C.
Direção de: FERNANDO TORRES
HOJE, às 21 horas

BAR-BOITE
Domino
CARLINHOS E SEU CONJUNTO (da Rádio Mayrink Veiga)
No piston: Pernambuco — Cantora: Geny Martins
Tôdas as segundas-feiras fechado para descanso geral
RUA CARVALHO MENDONÇA, 13-E — Copacabana

FUNDAÇÃO BRASILEIRA DE TEATRO
3.ª VITORIOSA SEMANA DA ORIGINALISSIMA PEÇA
O PROCESSO DE JESUS
de DIEGO FABBRI
com DULCINA — CONCHITA DE MORAES — ODILON AZEVEDO e um elenco de 25 figuras
TEATRO DULCINA — TEL.: 32-5817
HOJE, às 21 hs. — 5.ª feira vesp. à preços reduzidos
Segunda-feira, 21, 3.º festival de poesia de Yara Salles

NO CLUB 36
SERGE RODE
o jovem "troubadour" da canção francesa
Tôdas as noites, três "shows", "drinks" e jantares a partir das 18 horas. Rua Rodolfo Dantas, esquina de Carvalho de Mendonça — Telefone: 37-4790.

LITTLE CLUB
O FAMOSO BAR-BUATE DE COPACABANA REABRIU
COMPLETAMENTE REFORMADO
Tôdas as noites, às 24 horas, atuação especial de
TITO MADI & RIBAMAR
Rua Duvivier, 371 — Tel.: 57-6984

CANGACEIRO
está apresentando às 11,30 e 2 horas da manhã
TITO MADI
(disco de ouro como melhor compositor de 57) e
RIBAMAR
AO PIANO
RUA FERNANDO MENDES, 25

PICADILLY CIRCUS
Temporada Internacional de 1958
Pela primeira vez no Rio — 50 artistas!
A famosa troupe Hamamura — As Shulvis Sisters — Los Hermanos Alves — As Campos Sisters — Los Hermanos Polydoro — Os Krankers, espetaculares trapezistas
10 palhaços, com o engraçadíssimo Risca-Risca! — Perchistas — Equilibristas — Malabaristas, num sensacional espetáculo de Circo!
HOJE ÀS 21 HORAS — 5.ª FEIRA
VESP. ÀS 16 HORAS
AVENIDA PRESIDENTE VARGAS
(Lado impar) Junto à Praça Onze

IMPRETERIVELMENTE ÚLTIMA SEMANA
CALÚNIA
CIA. TONIA-CELI-AUTRAN
TEATRO MESBLA — TEL.: 22-7622
Hoje, sessão das "Seis" às 18,15 horas - Preços reduzidos às 18,15 horas — preços reduzidos

PRÓXIMA ESTRÉIA
Olho Mecânico
Direção: BENEDITO CORSI
CIA. TONIA — CELI — AUTRAN
TEATRO MESBLA

TEATRO COPACABANA
"OS ARTISTAS UNIDOS"
com MORINEAU apresentam
GIGI
de COLETE — NO PAPEL TITULO
SUZANA FREIRE
atriz do teatro e cinema argentinos
Direção de LUCA DE TENA
HOJE ,às 21,30 horas — Res. tel. 57-1818 (Ramal Teatro)

Fred's
RESERVAS: 57-9789
FILIADA AO DINER'S CLUB
SEMPRE OS MELHORES "SHOWS"
Grandes atrações — 3 famosos conjuntos de dança
Dia 19, às 22 horas — Jantar Dançante

DIVIRTA-SE
Sem consumação mínima e sem couvert a
BOITE LA BOHÈME
oferece tôdas as noites: música em HI-FI e especialidades culinárias. Terça-feira, dia 15 estréia de
LÚCIO ALVES
(Vol au vent, bohèmienne, Supreme de frango Normande, Camarão Porly). Aberto desde 19 horas. Permitido traje esporte.
AVENIDA COPACABANA, 14 — LEME

tire a mascara doutor!
Lidia Monserrat
TEATRO REAL DE COMÉDIA
LEDA VALLE
WEBER NUNES
RODOLFO ARENA
ANGELITO MELLO
JORGE DORIA
ABDIAS DO NASCIMENTO
TEATRO DA TIJUCA
RUA CONDE BONFIM, 422
TEL. 28-1039
Amanhã às 21 horas — Proibido até 18 anos

Quatro morreram no choque dos aviões

Dois aviões da FAB, pouco depois de levantar vôo, chocaram-se, ontem, às 14,30 horas, na Vila dos Oficiais, nas proximidades do Campo dos Afonsos, morrendo, no desastre, o capitão-médico Joaquim Manoel Campos do Amaral, o 1.º tenente Mário Neves Vale, o 1.º tenente Pedro Flávio Fortunato Saraiva e o cadete Carlos Adão Loureiro de Oliveira.

Quando voava, à altura de 100 metros, o avião «Fokker» foi atingido, na cauda, pelo T-210749, explodindo, no ar. Os dois aparelhos caíram ao solo, em chamas. Os corpos dos tripulantes, inteiramente carbonizados, foram encontrados nas proximidades da Vila dos Oficiais.

INTERDITADO O LOCAL

Minutos depois do acidente, a Aeronáutica interditou o local. Os bombeiros do Campo dos Afonsos compareceram, mas nada puderam fazer.

OS CORPOS

Os corpos dos vitimados no desastre aéreo foram levados para a capela do Campo dos Afonsos; de lá, para o Hospital Central; e depois para o cemitério São João Batista.

NOTA OFICIAL

O texto da nota oficial distribuída à imprensa é o seguinte:

"O gabinete do Ministro da Aeronáutica tem o pesar de comunicar o falecimento do capitão médico, dr. Joaquim Manoel de Campos Amaral Filho, 1.os tenentes aviadores Mário Neves Vale e Pedro Flávio Fortunato Saraiva, e cadete do 3.º ano, Carlos Adão Loureiro de Oliveira, em acidente aviatório ocorrido às 15 horas no dia 14 do corrente, na Escola de Aeronáutica quando chocaram-se no ar os aviões T-6 1.303 e T-21 n. 0.749 (Fokker) que efetuavam vôo de instrução.

CARDEAL VISITOU PREFEITO

O prefeito Sá Freire Alvim recebeu, ontem, a visita de cortezia do cardeal d. Jaime Câmara que foi ao Guanabara retribuir a visita que o Prefeito lhe fizera sábado último.

Diario Carioca
O MÁXIMO DE JORNAL NO MÍNIMO DE ESPAÇO
Rio de Janeiro, terça-feira, 15 de julho de 1958

BONDINHOS TURÍSTICOS AMEAÇADOS DE GREVE

A GARANTIA ESTÁ NOS ESPELHOS

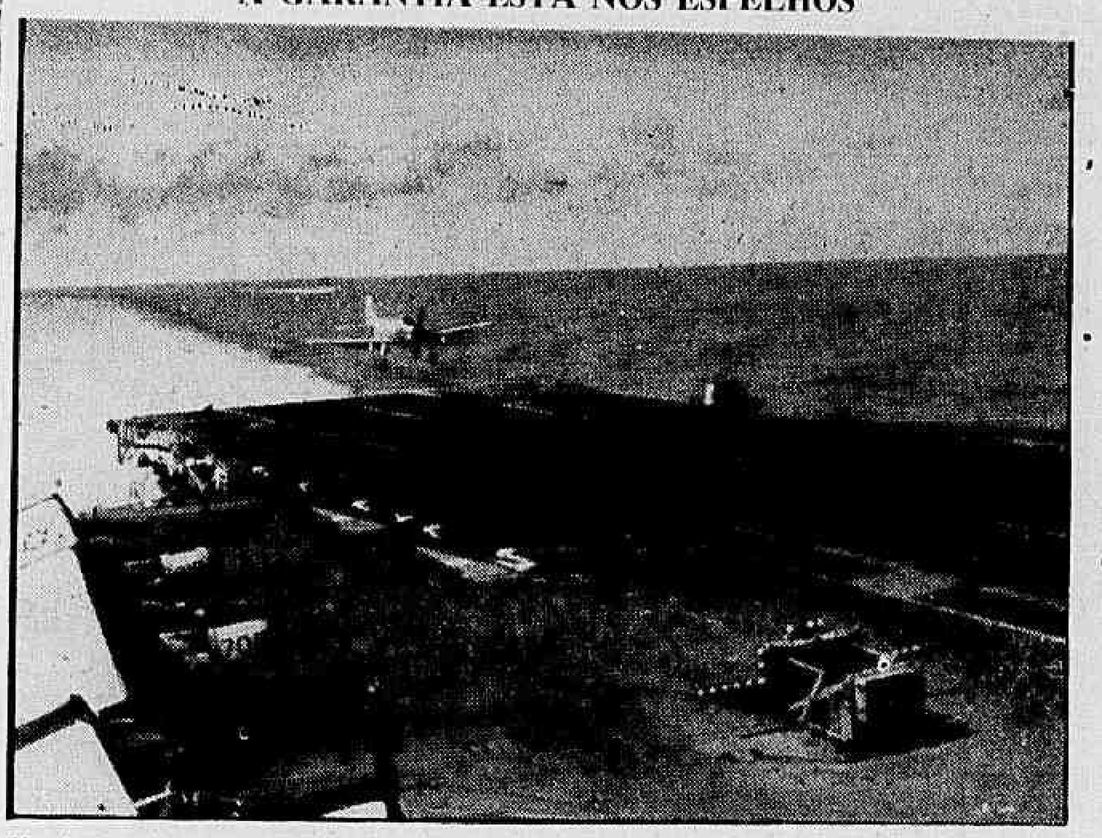

Um dos aparelhos que participaram dos exercícios prepara-se para pousar. Vê-se ao lado da pista de aterragem o aparelho de sinalização (de espelhos), que hoje substitui a sinalização semafórica

'Ranger' exibiu poder com Juscelino a bordo

O porta-aviões «US-Ranger», com o presidente Juscelino Kubitschek e seus Ministros militares a bordo, realizou na manhã de ontem manobras aero-navais ao largo do pôrto do Rio de Janeiro.

Escoltado pelo destróier «Mullinix», onde se encontravam os jornalistas, o «Ranger» iniciou os exercícios às 9,45 horas, lançando, em 13 minutos apenas, 24 aviões, que fizeram demonstrações de tiros e lançamento de projéteis sôbre um alvo rebocado, reabastecimento em pleno ar, destruição de foguetes por foguetes e bombardeio de «napalm» (gasolina gelatinosa).

DECOLAGEM

Sob o contrôle do pessoal encarregado das manobras (quatro times de camisas amarelas, verdes, vermelhas e marrons), oito aparelhos a jacto "F9F Cougar" e 16 "AD Douglas" de propulsão a hélice levantaram vôo, num ruído ensurdecedor.

Treze minutos depois, iniciava-se o ataque do grupo a jacto sôbre o alvo rebocado pelo belonave. Depois, um pouco mais altos, vieram os "Douglas", que despejaram suas bombas com precisão. Quando o alvo ressurgia da montanha de espuma e fumaça que o envolvia, apareceram de novo os "Cougars", lançando foguetes.

ABASTECIMENTO EM VÔO

Enquanto isso, a pouca distância do porta-aviões, passaram dois aparelhos, que faziam uma operação de abastecimento em pleno vôo.

Finda essa operação, um "Cougar" isolado destrói, com um foguete, outro foguete que lançara momentos antes.

VOLTA AO NINHO

Numa combinação de luzes e espêlho, que informam ao pilôto as correções da manobra, os 24 aviões voltaram para as pistas do "Ranger". Um dêles, escapando dos fios de aço, foi obrigado a levantar vôo de novo, quase mergulhando no mar. Ao lado, um helicóptero a jacto estava preparado para o salvamento.

AVIÃO CONDUZ JK

Encerrado o programa, às 11,30 horas, o Presidente da República deixou o "Ranger", que ainda estava fora da barra, em um bimotor "Grumman", acompanhado dos Ministros da Guerra e da Marinha. Os convidados que ainda se encontravam a bordo, entre os quais o brigadeiro Correia de Melo, almoçaram em companhia dos oficiais americanos.

VIAGEM-TESTE

O "Ranger" tem capacidade para mais ou menos 100 aviões, mas no momento dispõe de 70. Segundo informações de um de seus oficiais, os aparelhos serão substituídos quando do retôrno do navio aos Estados Unidos, visto que a Marinha norte-americana já conta com aviões mais eficientes e modernos.

A presente viagem do "Ranger", que é o maior do seu tipo, dos Estados Unidos, tem a finalidade de experimentar o navio, submetendo-o, entre outras provas, ao mau tempo das cercanias da Patagônia.

Pessoal exige 20% de aumento

Os trabalhadores nos bondinhos do Pão de Açúcar e do Corcovado vão se reunir amanhã, em assembléia geral, para decidir se deflagram greve, uma vez que seus empregadores se recusam a pagar-lhes o aumento salarial de 20% a que têm direito pelo acôrdo firmado no último mês de abril.

Os líderes da classe pretendem propôr a deflagração imediata da greve, caso até o momento da abertura da assembléia os empregadores não comuniquem sua disposição de iniciar o pagamento do aumento.

CARRIS

Os trabalhadores nas emprêsas de carris urbanos da zona norte e da zona sul começarão a receber, a partir de hoje, o aumento salarial de 20% resultante do acôrdo que também firmaram no último mês de abril.

O aumento será pago aos trabalhadores em carris urbanos com vigência a partir de 1.º de maio, pois os empregadores concordaram em atender suas reivindicações, após terem recebido subvenções do Govêrno.

As emprêsas que exploram o transporte dos bondinhos do Pão de Açúcar e do Corcovado alegam que não podem aumentar os salários de seus empregados, porque não obtiveram do Govêrno as subvenções necessárias.

TOMOU POSSE ABELLARD

Perante o prefeito Sá Freire Alvim, tomou posse, ontem, no cargo de Diretor do Departamento de Turismo e Certames da Prefeitura, o sr. Abelard França. Na ocasião usou da palavra o Prefeito que manifestou a sua satisfação em ter como auxiliar o novo Diretor de Turismo. Em seguida o sr. Abelard França, num breve improviso, agradeceu e falou do seu programa naquele Departamento, em benefício do turismo municipal.

Médico que erra, nos EUA, é processado

Em sua última viagem à América do Sul, chegou ontem ao pôrto desta capital o «SS Argentina» que, sob o comando do capitão T. Simmons, trouxe entre seus passageiros o médico carioca, sr. Hélio Rosa, irmão do compositor Noel Rosa, que fêz curso nos EE.UU., no Hospital de Clínica Psiquiátrica de Nova Iorque.

«Os médicos norte-americanos — declarou ao DC o sr. Hélio Rosa — são responsáveis, inclusive perante a lei, pela correção dos seus diagnósticos, havendo advogados que frequentam os hospitais à procura de erros em diagnósticos, a fim de obterem os processos em que, muitas vêzes, se vêm envolvidos os médicos que erram e prejudicam os enfermos».

EPILEPSIA

O médico Hélio Rosas, especialista em epilepsia, declarou ao DC que essa doença está, pouco a pouco, desaparecendo, graças aos métodos modernos empregados nos hospitais norte-americanos no combate ao citado mal. "Sua extinção, declarou o sr. Hélio Rosa, está prestes a ser conseguida pelos médicos norte-americanos.

ESQUECEU O PORTUGUÊS

Pelo mesmo navio, chegou o médico brasileiro Frederico Ernesto Braun que se recusou a dar entrevista já que, tendo passado muito tempo nos EE. UU., não fala mais português: esqueceu.

FÍSICO

Considerado pelos entendidos um dos, 12 maiores físicos do Brasil, regressou também pelo "Argentina", o professor Maurício Grinberg, assistente do cientista César Lattes, que fêz curso de especialização nos Estados Unidos.

JUSCELINO VAI INAUGURAR ÁGUA: PARAÍBA

O Presidente da República visitará a Paraíba no próximo dia 31, quando inaugurará, naquele Estado, a adutora de Cabaceiras, destinada ao abastecimento de água de Campina Grande.

Esta viagem do sr. Juscelino Kubitschek ficou assentada ontem, no Palácio das Laranjeiras, quando o senador Rui Carneiro visitou o Presidente a fim de apresentar-lhe despedidas por ter de viajar para aquêle Estado.

VITIMAS DA SECA

No encontro de ontem, o Presidente, falando ao senador Rui Carneiro, reafirmou o seu propósito de continuar prestando tôda assistência às vítimas da sêca naquele Estado do Nordeste.

NO RASTRO DO GIGANTE

Fotógrafos, a bordo do "Mulinix" fixam as manobras do "Ranger". O ponto prêto à frente do porta-aviões é um jacto decolando

VOLTA SZENKAR AO BRASIL

Após dez anos de ausência, volta hoje ao Rio, o maestro húngaro Eugen Szenkar, que criou e fundou a Orquestra Sinfônica Brasileira e que, por ter se desentendido na organização, abandonou o nosso país, onde já é naturalizado.

O maestro Szenkar chega hoje, pelo navio "Louis Lumière", que atracará às 7,30 horas no Armazém 2, e será recebido por seus admiradores que, no que se informa, prepararam uma grande recepção com faixas de "boas vindas", fogos de artifício etc.

PIONEIRAS NA JORNADA DE PEDIATRIA

Médicos do Serviço Médico Escolar das Pioneiras Sociais deverão apresentar trabalhos científicos na Jornada de Pediatria, que se instalou domingo em Fortaleza, e no 3.º Congresso Mundial de Pediatria, em Bruxelas, no dia 13 de setembro.

Os trabalhos dos médicos Audifaz de Azevedo Filho e Alberto de Oliveira estão baseados em observações feitas sôbre 7.400 crianças que estudam nas 22 escolas patrocinadas pela entidade dirigida pela sra. Sara Kubitschek.

OS TRABALHOS

Um dos trabalhos a serem apresentados nos dois certames trata da incidência (que, nos estudos feitos, se verificou alta) de angiocardiopatias nas crianças e o outro versa sôbre "problemas morfogenéticos e eletrogênicos do coração da criança na vigência dos distúrbios dismetabólicos'.'

Motoristas aceitam as condições dos patrões

Os motoristas de ônibus, em assembléia realizada ontem à noite na sede de seu sindicato, resolveram aceitar a dilatação de 12 meses no acôrdo que mantêm em vigência com os empregadores, a fim de que as emprêsas concordem em lhes nivelar os salários na base de Cr$ 270 diários.

Além dos violentos debates havidos entre os motoristas, a assembléia foi marcada por um incidente quando o sr. Irineu Mendonça, representante do Ministério do Trabalho, ameaçou retirar-se da assembléia, em virtude de um líder estudantil haver pronunciado um discurso protestando contra a vinda do sr. John Foster Dulles ao Brasil.

OFÍCIO

Na assembléia foi lido o ofício que o sindicato patronal enviou à Procuradoria da Justiça do Trabalho e que tem o seguinte texto:

— O Sindicato das Emprêsas de Transportes de Passageiros, na pessoa de seu Presidente em exercício, sr. Evaldo Abrantes, e com a assistência do advogado Marinho Assis Ramos, atendendo o chamamento dessa Procuradoria e no interêsse de conciliar as relações de trabalho com os seus empregados, se compromete a aceitar para estudos a proposta apresentada pelo sindicato dos motoristas, desde que tenha a mesma a duração de mais 12 meses além daquela estipulada no dissídio coletivo firmado entre as partes e dependendo de assistência da Prefeitura do Distrito Federal, nos têrmos do decreto 41.444, de 29-4-57.

Programa de hoje é rifífi na Gaiola

O vereador Amando Fonseca, do PTB, jurou, ontem, em altas vozes, no plenário da Câmara, «pela honra de minha própria mãe», que dará uma surra no sr. Wilson Leite Passos (o que poderá ser tentado já hoje) e que, sem a ameaça realizada, o sr. Passos não voltará mais às sessões.

O sr. Amando Fonseca irritou-se porque o sr. Wilson Passos, da tribuna, ao chamar de corrupto o Diretor do Departamento de Higiene, sr. Marques Dias, defendido pelo sr. Amando, afirmou que a defesa do funcionário estava sendo feita por outro corrupto também.

O DISCURSO

O sr. Wilson Passos falou em prorrogação de sessão. Não havia número, no momento, para aprovar o requerimento de prorrogação. Mas os poucos vereadores presentes, entre os quais o sr. Amando Fonseca, comprometeram-se a não pedir verificação possibilitando, assim, a aprovação do requerimento e do discurso do representante udenista.

Na sua fala, o sr. Passos disse imperar regime de corrupção no Departamento de Higiene, cujo chefe, sr. Marques Dias, vinha sabotando, por tôdas as maneiras, o trabalho dos "comandos sanitários" por isso paralisado há várias semanas. Os "comandos" aplicaram mais de mil multas. Como estas são executadas pelo D. de Higiene e como cabe ao sr. Marques Dias promover sua execução, resultou que, sabotando o serviço dos "comandos" os multados não foram punidos jamais.

Daí ter o chefe dos "comandos", sr. Osvaldo Pinheiro, endereçado relatório, descrevendo tudo isso ao secretário de Saúde que, por sua vez não tomou nenhuma providência a respeito.

APARTE NEGADO

O sr. Amando Fonseca é amigo do sr. Marques Dias. Ao ser êsse acusado, pediu um aparte, para defendê-lo. O sr. Wilson Passos não concedeu o aparte. O sr. Amando Fonseca ponderou que podendo ter evitado o discurso, com um simples pedido de verificação, não o fez crente que teria oportunidade de responder, de imediato, as críticas do orador.

Nesse ponto, o sr. Wilson Passos fêz a declaração que irritou o sr. Amando que investiu contra o orador, sendo contido pelos presentes. Por diversas vezes tentou, em vão, se desvencilhar dos braços dos colegas que o sustinham. A certa altura já com os ânimos mais ou menos serenados, pôde se dirigir para o sr. Wilson Passos. A caminho, declarou:

- Ponha a mão no seu "colt" 45, por que vai apanhar.

Novamente os presentes contiveram o sr. Amando Fonseca que passou a dizer, em altas vozes, que "êsse vagabundo pagará pelo que fêz". Nunca, antes, havia tumultuado as sessões da Câmara. Mas agora, iriam ver quem era êle.

DEIXOU A CÂMARA

A essa altura já o sr. Wilson Leite Passos havia deixado o edifício da Câmara. O sr. Amando da Fonseca procurado pelos jornalistas, contou o que se passara, acrescentando que, ao sair dali, iria em busca do sr. Wilson Passos para a vindita. Se não o encontrasse, hoje, durante a sessão, o caso teria seu desfecho.

Desonesto o critério de premiar os pobres

O escultor Sérgio Camargo, que participa, como concorrente, do VII Salão de Arte Moderna, falando ao DC, sôbre a atitude assumida pelo sr. Iberê Camargo, renunciando a participar do júri que decidirá a premiação dos candidatos, disse que «não considera honesto o critério adotado pelos demais membros da comissão julgadora, porquanto êles se ativeram a ângulos outros, que não os puramente estéticos».

Segundo afirmou o sr. Sérgio Camargo, o júri está classificando os trabalhos de acôrdo com as possibilidades e os recursos econômicos dos candidatos. Dêsse modo, o prêmio de viagem, por exemplo, seria atribuído não ao autor do melhor desenho, da melhor gravura, ou da melhor escultura, mas ao artista que não disponha de recursos para viajar e entrar em contacto com artistas de outros centros. Contra isso, vêm se insurgindo os artistas plásticos do país. E foi por não concordar com êse critério de julgamento que o sr. Iberê Camargo desistiu de fazer parte do Júri.

ARGUMENTAÇÃO BIZANTINA

Justificando-se, no seu apoio a Iberê Camargo o sr. Sérgio Camargo, afirmou: "O simples e natural desejo de impor um concorrente, não explica o fato de que se queira alijar os demais, com pretextos pueris e argumentações bizantinas. Se os membros do júri têm liberdade para votar, não vejo a razão pela qual insistem tanto em limitar a concorrência a um prêmio, que só êles podem adjudicar".

VOTO DE CONFIANÇA

A gravadora e desenhista Vera Tormenta, que concorre, na seção de desenho, falando, ontem, ao DC hipotecou solidariedade ao sr. Iberê Camargo e disse que, "pelo menos aparentemente os outros membros da comissão julgadora não merecem a confiança dos artistas participantes do Salão de Arte Moderna".

Para esclarecer possíveis dúvidas quanto a isso Vera Tormenta sugere que os membros do Júri peçam um voto de confiança aos artistas. Caso êsse voto seja concedido êles poderão prosseguir na adoção dos critérios atualmente usados. Caso contrário, deveriam renunciar à tarefa de julgar os trabalhos do Salão de Arte Moderna.

A OPINIÃO DE IBERÊ

O pintor Iberê Camargo, confirmando as causas que motivaram o seu pedido de demissão, mostra-se satisfeito com o apoio que lhe foi dado pelo Ministro da Educação. "O meu critério de julgamento é o único cabível em arte. E eu não poderia esperar outro pronunciamento do Ministro, senão êsse" — acentuou.

O CRITÉRIO DISCUTIDO

O Júri do VII Salão de Arte Moderna, segundo afirmou ao DC, o escultor Sérgio Ca-

(Conclui na pág. 11)

"RUAS DE RECREIO" HOJE DE NOVO

Dez "ruas de recreio" deverão entrar em funcionamento na manhã de hoje, dentro do planejamento que visa a oferecer aos escolares cariocas, locais onde possam, durante as férias escolares, descansar e divertir-se dentro das modernas técnicas didáticas.

As primeiras dez ruas selecionadas são: Adolfo Lutz (Gávea), Marechal Francisco Moura (Jardim Botânico), Belisário Távora (Laranjeiras), Xavier Sgaid (Urca), Praça Aguirre Cerda (Fátima), Antônio Basílio (Tijuca), General Argolo (São Cristóvão), 20 de Março (Bôca do Mato), Padre Francisco Lana (Vila Isabel) e perto do GREIP, no conjunto residencial do IAPI (Penha).

MAIS VINTE

Ainda hoje, mais 20 locais serão selecionados pelas autoridades escolares a fim de instalar outras "ruas de recreio", plano que deverá funcionar durante 15 dias.

MINDELLO DIZ QUE NÃO FALTARÁ PÃO

"O sr. Frederico Mindello, Presidente da COFAP, disse ontem ao DC, "que não há perigo de o carioca ficar sem pão, por falta de farinha, porque, tão logo se verificou certa diminuição nos estoques da praça, várias providências foram adotadas para o reabastecimento, com êxito".

— O que há, efetivamente — prosseguiu o Presidente da COFAP — é o desejo dos interessados de obter maiores lucros. Hoje, recebido sr. Ciuffo, Presidente do Sindicato dos Panificadores, um memorial, pedindo a "fixação de um preço justo para a venda do pão ou a adoção de um novo tipo de pão popular".

QUEREM AUMENTO

Os panificadores, no memorial, alegam que atravessam situação insustentável, devido aos preços elevados da energia elétrica, da lenha, do sal, da gordura, do papel, do barbante dos aluguéis, além de serem altos os salários dos seus empregados.

PREFEITO VISITOU VIADUTO

O prefeito Sá Freire Alvim, acompanhado do seu secretário particular, secretários gerais e diretores da Prefeitura, bem como o vereador Salomão Filho, inspecionou ontem o viaduto de Madureira, que será inaugurado em setembro próximo.

O viaduto, a maior obra em concreto protendido da América do Sul, ligará Madureira a Jacarepaguá em uma extensão de mil e duzentos metros. O Prefeito estêve ainda em visita ao Entrepôsto Mercado que está sendo construído, por iniciativa particular.

Cines querem cobrar Cr$ 50 nas estréias

Foi solicitada à COFAP permissão para cobrar Cr$ 50 pelos ingressos (em benefício do Museu de Arte Moderna) para exibição pública de alguns filmes que fazem parte do Festival do M.A.M., entre os quais há sete inéditos no Brasil e um inédito no mundo inteiro.

A COFAP, ao que se informa, não deverá criar obstáculos a essa pretensão, pelo fim a que se destina, mas deverá negar o pedido feito por emprêsas exibidoras, que querem cobrar Cr$ 30 para a exibição dos mesmos filmes, depois do Festival, em circuitos normais da cidade e do resto do país.

VÃO ESTUDAR

O pedido dos exibidores que, uma vez aceito, contrariaria a portaria vigente, a que teria de ser modificada, foi encaminhado ao Departamento de Planejamento e Preços da COFAP.

JORNALISTAS VOTARÃO DE NOVO DIA 24

A eleição para renovação da Diretoria do Sindicato dos Jornalistas Profissionais, realizada, ontem, em primeira convocação não atingiu o "quorum" legal, motivo porque foi convocado novo pleito que se realizará nos próximos dias 24, 25 e 26.

Os membros das três chapas que concorrem às eleições resolveram desencadear intensa campanha para fazer com que na segunda convocação seja atingido o "quorum".

IMPOSSÍVEL

O "quorum" estabelecido para o pleito de ontem só poderia ser alcançado se votassem dois eleitores por minuto, uma vez que o Ministério do Trabalho fixou em 12 horas o tempo de votação para os 1.329 associados, que obrigatòriamente deviam comparecer às urnas, para

(Conclui na pag 11)

Apreendido o carro (ilegal) de Oscarito

O automóvel de placa 1-94-62, marca «Oldsmobile», de propriedade do sr. Oscar Teresa Dias, que é o cômico Oscarito, foi apreendido, ontem pela manhã, pelos investigadores da Delegacia de Roubos e Falsificações, por ter entrado ilegalmente no país.

A apreensão decorreu de um ofício enviado àquela especializada pelo Juiz da 1.ª Vara da Fazenda Pública, que, por sua vez, atendia a uma solicitação da Alfândegá do Rio de Janeiro, denunciando a permanência ilegal do veículo, na cidade, e pedindo a sua apreensão.

ACORDARAM OSCARITO

Os investigadores da Delegacia de Roubos e Falsificações localizaram o automóvel na garage do edifício n. 2710, da Avenida Atlântica, às 7,30 horas. Procuraram o seu proprietário, que residia no apartamento 401, e outro não era senão o artista de rádio, televisão e cinema Oscarito.

Foram atendidos por Oscarito, ainda sonolento, que com êles se dirigiu à Agência Lord, na Avenida Calógeras, 15-A, onde comprara o veículo. O proprietário da firma disse que o dono do automóvel era o sr. Glauco de Magalhães e a Agência Lord apenas servira de intermediária. Emprestou um automóvel a Oscarito, a fim de que êle não fique a pé, enquanto o caso se esclarece.

NA ALFANDEGA

O carro foi entregue à Alfândega do Rio de Janeiro. O sr. Glauco de Magalhães será ouvido, em breve, pelas autoridades.

LIONS HOMENAGEIA CAMPEÕES DO MUNDO

Os campeões mundiais de futebol serão homenageados pelo Lions Clube com um almôço no dia 23 no Restaurante do Jóquei Clube.

Representando a delegação, comparecerão os srs. João Havelange, Presidente da CBD, Paulo Carvalho, Chefe da Delegação, Vicente Feola e o jogador Belini.

O Lions Clube oferecerá flâmulas alusivas a vitória esportiva e os desportistas citados serão apresentados ao clube pelo sr. Abelard França, Diretor do Departamento de Turismo que comparecerá ao almôço na qualidade de convidado especial.

GANHE UMA VIAGEM A PARIS

Hoje júri escolherá Maís Bela Estudante

Hoje, às 15 horas, no «Lagoinha Country Club», serão escolhidas a «Mais Mela Estudante» do Distrito Federal e suas duas princesas. Funcionarão no júri expressões culturais, artísticas e da sociedade carioca, cabendo à vencedora, como prêmio ofertado pelo DIARIO CARIOCA, patrocinador do certame, uma viagem de ida e volta a Paris, com direito a acompanhante, em DC-7C da Panair do Brasil

Os resultados serão anunciados sábado próximo, no Fluminense Futebol Clube, onde se dará a coroação da «Mais Bela», em um baile promovido pela Associação Metropolitana dos Estudantes Secundários (AMES), ocasião em que serão também colocadas às faixas nas princesas e ofertados brindes às diversas finalistas, que desfilarão em trajes Bangu, modelo de José Ronaldo.

MARCÍLIO DIAS

Acirema Portugal Guimarães, Colégio Marcílio Dias, foi a mais votada semifinalista. Representa um educandário que sempre concorre com fortes candidatas ao título de "Mais Bela Estudante".

ESCOLA MÉXICO

Possuindo tôdas as credenciais de aluna aplicada, Marília do Vale Marino forma na série de temíveis concorrentes ao título de graça e inteligência estudantis

PRÊMIOS E PASSEIOS

As finalistas, que por tal classificação já fizeram jús a uma bolsa de estudos no próximo ano, vão realizar, ainda, alguns passeios e comparecer a coquetéis que lhes serão oferecidos êste mês

Ontem, as candidatas visitaram o parque de diversões da UNE, na Ponta do Calabouço, onde se divertiram tôda a tarde nas diversas atrações ali existentes, gratuitamente, numa gentileza dos dirigentes do Parque.

JORGE JOVET

Para o desfile de sábado, o cabeleireiro Jorge Jovet preparará as diversas finalistas, estando programado, para quinta-feira, um coquetel em seu salão, na Av. N. S. de Copacabana.

ENCONTRO DE HOJE

O encontro de hoje, das diversas finalistas, está marcado para às 12 horas, na redação do DC, de onde partirá uma condução especial com destino ao "Lagoinha Country Club". A srta. Maria Sônia Soares de Araujo orientará um ensaio geral na passarella, para o desfile das finalistas perante o juri.

CHAVE DE LONG BEACH AO PREFEITO

O sr. William T. Dalesal, vereador em Long Beach e Paul R. Rioth, elemento de ligação das Fôrças Armadas americanas com o Govêrno daquela cidade, entregaram ao prefeito Sa Freire Alves ontem, no Palácio Guanabara, chave simbólica da cidade de Long Beach.

Essas duas personalidades estão percorrendo vários países da América do Sul com a finalidade de verificar a repercussão do concurso de Miss Universo.